

CZĘŚĆ TRZECIA OGŁOSZENIA**PROJEKT/WZÓR**

Umowa nr ZZ/.../___/4100/_____/_____/_____/2023/____

(zwana dalej "Umową")

zawarta w Zawadzie w dniu _____ 2023 roku pomiędzy:

Enea Elektrownia Połaniec Spółka Akcyjna (skrót firmy: Enea Elektrownia Połaniec S.A.) z siedzibą: Zawada 26, 28-230 Połaniec, zarejestrowaną pod numerem KRS 0000053769 przez Sąd Rejonowy w Kielcach, X Wydział Gospodarczy Krajowego Rejestru Sądowego, kapitał zakładowy 713.500.000,00 zł w całości wpłacony, NIP: 866-00-01-429, REGON 830273037, zwaną dalej „Zamawiającym”, którą reprezentują:

1. _____
2. _____

a

_____, z siedzibą _____, zarejestrowana w Sądzie _____ w _____, Wydział _____ Gospodarczy Krajowego Rejestru Sądowego pod numerem KRS _____, NIP _____, wysokość kapitału zakładowego: _____ zł, zwana dalej „Wykonawcą”, którego reprezentują:

1. _____
2. _____

Zamawiający oraz Wykonawca będą dalej łącznie zwani „Stronami”.

Na wstępie Strony stwierdziły, co następuje:

1. Wykonawca oświadcza, że: (a) posiada zdolność do zawarcia Umowy, (b) Umowa stanowi ważne i prawnie wiążące dla niego zobowiązanie, (c) zawarcie i wykonanie Umowy nie stanowi naruszenia jakiegokolwiek umowy lub zobowiązania, których stroną jest Wykonawca, jak również nie stanowi naruszenia jakiegokolwiek decyzji administracyjnej, zarządzenia, postanowienia lub wyroku wiążącego Wykonawcę.
2. Wykonawca oświadcza i zapewnia, że jest podmiotem istniejącym i działającym zgodnie z prawem, a także, iż w odniesieniu do Wykonawcy nie toczy się postępowanie o ogłoszenie upadłości, postępowanie restrukturyzacyjne ani też postępowanie likwidacyjne. Nadto Wykonawca oświadcza i zapewnia, że posiada wiedzę i doświadczenie a także uprawnienia niezbędne do należytego wykonania Umowy oraz posiada środki konieczne do wykonania Umowy, a jego sytuacja finansowa pozwala na podjęcie w dobrej wierze zobowiązań wynikających z Umowy.
3. Wykonawca oświadcza i zapewnia, że zapoznał się z Kodeksem Kontrahentów Grupy Enea, akceptuje jego brzmienie i będzie przestrzegał jego postanowień. Kodeks Kontrahentów Grupy ENEA dostępny jest na stronie: <https://www.enea.pl/pl/grupaenea/o-grupie/spolki-grupy-enea/polaniec/zamowienia/dokumenty-dla-wykonawcow-i-dostawcow>.
4. Zamawiający oświadcza, że: (a) posiada zdolność do zawarcia Umowy, (b) Umowa stanowi ważne i prawnie wiążące dla niego zobowiązanie, (c) zawarcie i wykonanie Umowy nie stanowi naruszenia

jakiegokolwiek umowy lub zobowiązania, których stroną jest Zamawiający, jak również nie stanowi naruszenia jakiegokolwiek decyzji administracyjnej, zarządzenia, postanowienia lub wyroku wiążącego Zamawiającego. Nadto Wykonawca oświadcza i zapewnia, iż posiada środki finansowe konieczne do należytego wykonania Umowy.

5. Ogólne Warunki Zakupu Usług Zamawiającego w wersji NZ/4/2018 z dnia 7 sierpnia 2018 r. („OWZU”) zamieszczone na stronie internetowej: https://www.enea.pl/grupaenea/o_grupie/enea-polaniec/zamowienia/dokumenty-dla-wykonawcow/owzu-wersja-nz-4-2018.pdf stanowią integralną część niniejszej Umowy. Wykonawca oświadcza, iż zapoznał się z OWZU oraz że akceptuje ich brzmienie. W przypadku rozbieżności między zapisami Umowy a OWZU, pierwszeństwo mają zapisy Umowy, zaś w pozostałym zakresie obowiązują OWZU.
6. Wszelkie terminy pisane w Umowie wielką literą, które nie zostały w niej zdefiniowane, mają znaczenie przypisane im w OWZU.

W związku z powyższym Strony ustaliły, co następuje:

§1. PRZEDMIOT UMOWY

1. Na podstawie niniejszej Umowy Zamawiający zleca, a Wykonawca przyjmuje do realizacji wykonanie *modernizacji zabezpieczenia antykorozyjnego komina żelbetowego nr 3 w Enea Elektrownia Połaniec S.A. („Usługa”).*
2. Szczegółowy zakres prac został określony w Załączniku nr 2 do Umowy.

§2. TERMIN WYKONANIA

Strony ustalają termin wykonania Usługi **do 30.09.2023 roku.**

§3. MIEJSCE ŚWIADCZENIA USŁUG

Strony uzgadniają, że miejscem świadczenia Usługi jest teren Enea Elektrownia Połaniec w Zawadzie 26, 28-230 Połaniec.

§4. WYNAGRODZENIE I WARUNKI PŁATNOŚCI

1. Z tytułu należytego wykonania Umowy przez Wykonawcę Zamawiający zobowiązuje się do zapłaty na rzecz Wykonawcy wynagrodzenia ryczałtowego w wysokości zł (słownie: złotych/100) **netto** [tj. zł (słownie: złotych/100) **brutto**] (dalej „Wynagrodzenie”).
2. Postój rusztowań po zakończeniu prac spowodowany brakiem możliwości wyłączenia linii LB 5-6 nie skutkuje obciążeniem Zamawiającego dodatkowymi kosztami.
3. Rozliczenie Usługi nastąpi po zakończeniu całości Usługi na podstawie protokołu odbioru potwierdzającego wykonanie roboty budowlanej, podpisany przez przedstawicieli Stron.
4. Wynagrodzenie obejmuje wszystkie koszty wykonania Usługi . Zamawiający, oprócz zapłaty wynagrodzenia określonego w §4 ust. 1 Umowy, nie jest zobowiązany do zwrotu Wykonawcy jakichkolwiek wydatków, kosztów związanych z wykonywaniem niniejszej Umowy, bądź zapłaty jakiegokolwiek dodatkowego lub uzupełniającego wynagrodzenia.
5. Podstawę do wystawienia faktury stanowi Protokół Odbioru (sporządzony wg wzoru przygotowanego przez Zamawiającego stanowiącego Załącznik nr 10 do Umowy), podpisany przez pełnomocników Stron wskazanych w §11. Wykonawca nie jest uprawniony do wystawiania faktur VAT za prace, które nie zostały odebrane przez Zamawiającego.
6. Zapłata wynagrodzenia przez Zamawiającego następuje na podstawie prawidłowo wystawionej faktury VAT wraz z obustronnie podpisanym Protokołem odbioru świadczonych usług. Zapłata wynagrodzenia następuje przelewem na rachunek bankowy wskazany przez Wykonawcę na fakturze VAT w terminie 30 dni od daty skutecznego doręczenia faktury VAT na adres: Enea

Elektronia Połaniec S.A., Centrum Zarządzania Dokumentami, ul. Zacisze 28; 65-792 Zielona Góra.

7. Zamawiający dopuszcza przesyłanie faktur drogą elektroniczną na adres e-mail: faktury_elektroniczne@enea.pl w formacie pdf, w wersji nieedytowalnej (celem zapewnienia autentyczności pochodzenia i integralności treści faktury). Jeżeli Wykonawca korzysta z elektronicznej formy przesyłania faktur, wtedy nie ma obowiązku przesyłania faktury w formie papierowej.
8. Za prawidłowo wystawioną fakturę Strony uznają dokument wystawiony zgodnie z zapisami zawartymi w ustawie z dnia 11 marca 2004 r. o podatku od towarów i usług.
9. Płatności za faktury będą realizowane wyłącznie na numery rachunków rozliczeniowych, o których mowa w art. 49 ust. 1 ust. 1 ustawy z dnia 29 sierpnia 1997 r. – Prawo bankowe, otwartych w związku z prowadzoną przez MP działalnością gospodarczą – wskazanych w zgłoszeniu identyfikacyjnym lub zgłoszeniu aktualizacyjnym i potwierdzonych przy wykorzystaniu STIR w rozumieniu art. 119zg ust. 6 Ordynacji podatkowej oraz znajdujące się na tzw. „białej liście podatników VAT”, o której mowa w art. 96 b ustawy z dnia 11 marca 2004 r. o podatku od towarów i usług.
10. Zamawiający oświadcza, że płatności za wszystkie faktury VAT realizuje z zastosowaniem mechanizmu podzielonej płatności, tzw. split payment.
11. Wykonawca oświadcza, że wyraża zgodę na dokonywanie przez Zamawiającego płatności w systemie podzielonej płatności.
12. Wykonawca oświadcza, iż na Roboty składają się czynności/prace, które posiadają następujące numery PKWiU (Polska Klasyfikacja Wyrobów i Usług): _____
13. Wykonawca oświadcza że Robota budowlana podlega/nie podlega pod Mechanizm Podzielonej Płatności MPP.
14. W przypadku rozwiązania lub odstąpienia od Umowy Wykonawcy należne jest tylko wynagrodzenie za czynności należycie wykonane i odebrane do dnia odstąpienia lub rozwiązania Umowy.

§5. PROCEDURA ODBIORU PRAC

1. Wykonanie Roboty budowlanej będzie potwierdzane stosownym Protokołem Odbioru (dalej „Protokół”).
2. Protokół sporządzany będzie przez Zamawiającego w dwóch jednobrzmiących egzemplarzach, po jednym dla Zamawiającego i Wykonawcy.
3. Jeśli Zamawiający uzna wykonanie Usługi za wadliwe, Pełnomocnicy Stron uzgodnią dodatkowy termin na usunięcie wad. Termin ten nie będzie stanowić przedłużenia terminu wykonania Usług uzgodnionego uprzednio zgodnie z ust. 4.
4. Z biegu terminów odbiorów wyłącza się soboty oraz dni ustawowo wolne od pracy.
5. Wykonawca jest odpowiedzialny wobec Zamawiającego za wszelkie wady w Przedmiocie Umowy, zgodnie z przepisami Kodeksu cywilnego. Odbiór Przedmiotu Umowy dokonany przez Zamawiającego nie zwalnia Wykonawcy z odpowiedzialności za wady w Przedmiocie Umowy ujawnione po odbiorze.
6. Zamawiający ma prawo zgłosić reklamację wykonanych Usług w terminie 7 dni od ich dostarczenia. Reklamacja musi być złożona w formie pisemnej lub emailem i należycie uzasadniona.
7. Brak demontażu rusztowania spowodowany brakiem możliwości wyłączenia linii LB 5-6 nie wstrzymuje odbioru płać i płatności.

§6. UBEZPIECZENIE

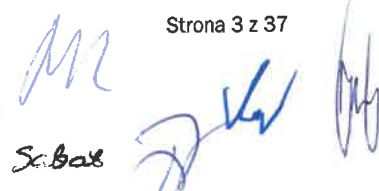
Sc. Bas

1. Wykonawca zobowiązany jest do posiadania przez cały okres obowiązywania Umowy ubezpieczenia od odpowiedzialności cywilnej związanej z prowadzoną przez siebie działalnością, na standardowych rynkowych warunkach dla tego rodzaju ubezpieczeń, w towarzystwie ubezpieczeniowym, którego obszar działania obejmuje co najmniej terytorium Polski i który posiada na terytorium Polski swą siedzibę, na kwotę minimum **5.000.000,00 zł** (słownie: pięć milionów złotych).
2. Przed podpisaniem Umowy Wykonawca zobowiązuje się przedstawić Zamawiającemu oryginał polisy OC lub Certyfikatu polisy OC do wglądu, a także przekazać Zamawiającemu jej kopię poświadczoną za zgodność z oryginałem przez osoby uprawnione do reprezentacji Wykonawcy.

§7. GWARANCJA

1. Wykonawca gwarantuje, że Przedmiot Umowy wykonany jest zgodnie z obowiązującymi przepisami i normami.
2. Wykonawca udziela gwarancji na wykonane Usługi na okres 36 miesięcy dla robót budowlanych, licząc od daty odbioru końcowego i zobowiązuje się do przystąpienia do usuwania zgłoszonych wad niezwłocznie, nie później niż w ciągu 7 dni roboczych od zgłoszenia wady, chyba że Strony ustalą inny termin.
3. Zgłoszenie wady może być dokonane telefonicznie lub e-mailem na numer / adres e-mail wskazany w Umowie. Usunięcie wad nastąpi w terminie nie dłuższym niż 21 dni kalendarzowych licząc od dnia następującego po zgłoszeniu wady. W przypadku konieczności zastosowania materiałów specjalistycznych, termin usunięcia wad Strony ustalą odrębnie.
4. W razie ujawnienia wad w okresie gwarancji, okres gwarancji zostanie przedłużony o czas ich usunięcia, licząc od dnia następującego po zgłoszeniu wad do usunięcia.
5. Zamawiający może zlecić osobie trzeciej, w ramach wykonawstwa zastępczego, na koszt i ryzyko Wykonawcy, usunięcie wad ujawnionych w okresie gwarancji w przypadku, gdy wady te nie zostaną usunięte przez Wykonawcę. Warunkiem skorzystania przez Zamawiającego z uprawnienia określonego w niniejszym punkcie jest pisemne wezwanie Wykonawcy do usunięcia wad w terminie, w którym usunięcie tych wad jest obiektywnie możliwe, i bezskuteczny wpływ terminu określonego w wezwaniu. Usunięcie wad w ramach wykonawstwa zastępczego nie ogranicza odpowiedzialności Wykonawcy z tytułu udzielonej gwarancji.
6. Koszty związane z usuwaniem wad w ramach wykonawstwa zastępczego Wykonawca zobowiązuje się zapłacić na podstawie faktury VAT wystawionej przez Zamawiającego według kosztów zafakturowanych przez podmiot, który w zastępstwie dokonał usunięcia wad.
7. W okresie gwarancji Wykonawca ponosi również odpowiedzialność z tytułu rękojmi za wady. Do uprawnień i obowiązków z tytułu rękojmi mają zastosowanie odpowiednie przepisy Kodeksu cywilnego.
8. W przypadku stwierdzenia, że przedmiot odbioru nie został wykonany w sposób należyty, wady przedmiotu odbioru oraz termin ich usunięcia należy wskazać w Protokole usunięcia usterek, który nie stanowi Protokołu odbioru prac.

§8. ODPOWIEDZIALNOŚĆ ZA NIEWYKONANIE LUB NIEALEŻYTE WYKONANIE UMOWY

1. Niezależnie od postanowień OWZU o karach umownych Strony ustalają, że Zamawiający uprawniony jest do naliczenia Wykonawcy następujących kar umownych:
 - 1) za odstąpienie od Umowy przez Zamawiającego z przyczyn zależnych od Wykonawcy lub przez Wykonawcę z przyczyn niezależnych od Zamawiającego – w wysokości 10% wynagrodzenia netto, o którym mowa w §4 ust. 1 Umowy,
 - 2) za opóźnienie w usunięciu wad stwierdzonych przy odbiorze przedmiotu Umowy – w wysokości 1,0% wynagrodzenia netto, o którym mowa w §4 ust. 1 Umowy, za każdy dzień opóźnienia liczony od upływu terminu wyznaczonego przez Zamawiającego na usunięcie wad,
 - 3) za opóźnienie w usunięciu wad stwierdzonych w okresie gwarancji i rękojmi – w wysokości 1,0% wynagrodzenia netto, o którym mowa w §4 ust. 1 Umowy, za każdy dzień opóźnienia liczony od upływu terminu ustalonego na usunięcie wad,



Sabot



- 4) w kwocie 5000,00 zł (słownie: pięć tysięcy złotych) netto za każdy stwierdzony przypadek przebywania członka zespołu Wykonawcy lub jego podwykonawcy w stanie nietrzeźwości lub pod wpływem środków odurzających na terenie Zamawiającego,
 - 5) w wysokości 1000,00 zł (słownie: jeden tysiąc złotych) netto – z tytułu każdego zawinonego i udokumentowanego naruszenia przez Wykonawcę, jego pracowników lub inne osoby, którymi się posługuje przy wykonywaniu robót, przepisów bhp i ppoż. oraz ochrony środowiska, które stanowią zagrożenie dla bezpieczeństwa pracy oraz majątku Zamawiającego,
2. Suma kar umownych nie może przekroczyć 100% wynagrodzenia umownego określonego w §4 ust. 1 Umowy.
 3. Zamawiający ma prawo do potrącenia kar umownych z wynagrodzenia Wykonawcy.
 4. Zamawiający może dochodzić odszkodowania uzupełniającego ponad zastrzeżone kary umowne na zasadach ogólnych.

§9. OBOWIĄZKI STRON

1. Zamawiający jest zobowiązany do:
 - 1) dostarczenia Wykonawcy wszelkich informacji wymaganych do prawidłowej realizacji Przedmiotu Umowy,
 - 2) terminowej zapłaty wynagrodzeń.
2. Wykonawca zobowiązany jest do:
 - 1) wykonania przedmiotu Umowy z należytą starannością, zgodnie z przepisami i normami obowiązującymi w zakresie dotyczącym Przedmiotu Umowy.

§10. NIEZALEŻNOŚĆ ORAZ KONFLIKT INTERESÓW

1. Wykonawca oświadcza, że ze strony osób wchodzących w skład zespołu wyznaczonego przez Wykonawcę do realizacji Usług objętych Umową nie występuje jakikolwiek konflikt interesów, który mógłby stanowić przeszkodę dla wykonywania Usług, wpływać na bezstronność, niezależność lub rzetelność Wykonawcy lub jakość Usług. Wykonawca oświadcza również, że Wykonawca oraz osoby, którym ze strony Zamawiającego powierzono czynności związane ze sporządzeniem, zawarciem, realizacją Umowy nie pozostają w takim stosunku prawnym lub faktycznym, który mógłby budzić uzasadnione wątpliwości co do ich bezstronności a także, że pomiędzy Wykonawcą a Zamawiającym nie istnieją powiązania kapitałowe lub osobowe, w tym powiązania pomiędzy Wykonawcą a osobami ze strony Zamawiającego, które prowadziły lub będą prowadziły działania dotyczące zawarcia, zmiany lub rozwiązania Umowy, które prowadzą lub mogłyby prowadzić do konfliktu interesów.
2. W przypadku powstania po podpisaniu niniejszej Umowy ryzyka ewentualnego konfliktu interesów choćby potencjalnie wpływającego na prawdziwość lub kompletność oświadczenia, o którym mowa w ust. 1 powyżej, Wykonawca o zaistniałym ryzyku powiadomi Zamawiającego i niezwłocznie zapobiegnie takiemu potencjalnemu konfliktowi interesów w zgodzie z interesami Zamawiającego oraz – o ile ma to zastosowanie – obowiązującymi Wykonawcę zasadami etyki zawodowej. Wykonawca zobowiązuje się zachować należytą staranność w prowadzeniu swojej działalności, tak aby uniknąć konfliktu interesów w trakcie realizacji Umowy.
3. Naruszenie powyższego postanowienia Strony uznają za rażące naruszenie Umowy skutkujące prawem Zamawiającego do natychmiastowego rozwiązania Umowy za pisemnym oświadczeniem.

§11. OSOBY ODPOWIEDZIALNE ZA REALIZACJĘ UMOWY

1. Zamawiający wyznacza niniejszym:

Janusz Cyranowski, tel.: +48 15 865 62 09

lub kom.: +48 698 844 423, email: janusz.cyranowski@enea.pl

Halina Niezgoda, tel. +48 15 865 61 67

lub kom.: +48 602 202 395, email: halina.niezgoda@enea.pl

jako osobę upoważnioną do składania w jego imieniu wszelkich oświadczeń objętych niniejszą Umową, koordynowania obowiązków nałożonych Umową na Zamawiającego oraz reprezentowania

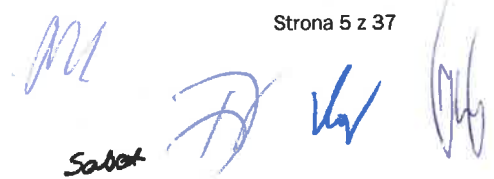

Zamawiającego w stosunkach z Wykonawcą, jego personelem oraz podwykonawcami, w tym do przyjmowania pochodzących od tych podmiotów oświadczeń woli (dalej: "**Pełnomocnik Zamawiającego**"). Pełnomocnik Zamawiającego nie jest uprawniony do podejmowania czynności oraz składania oświadczeń woli, które skutkowałyby jakąkolwiek zmianą Umowy.

2. Wykonawca wyznacza niniejszym:

_____, e-mail: _____, tel.: _____, kom. _____

jako osobę upoważnioną do reprezentowania Wykonawcy w celu składania w jego imieniu wszelkich oświadczeń objętych Umową, koordynowania obowiązków nałożonych Umową na Wykonawcę oraz reprezentowania Wykonawcy w stosunkach z Zamawiającym oraz podwykonawcami, w tym do przyjmowania pochodzących od tych podmiotów oświadczeń woli (dalej: „Pełnomocnik Wykonawcy”). Pełnomocnik Wykonawcy nie jest uprawniony do podejmowania czynności oraz składania oświadczeń woli, które skutkowałyby jakąkolwiek zmianą Umowy.

3. Zmiana Pełnomocników stron nie stanowi zmiany Umowy i następować będzie z chwilą pisemnego powiadomienia Stron.

§12. ZABEZPIECZENIE ROSZCZEŃ

1. Celem zabezpieczenia roszczeń Zamawiającego wynikających z niewykonania lub nienależytego wykonania Umowy Wykonawca dostarczy Zamawiającemu:

- 1) Gwarancję (Zabezpieczenie) Należytego Wykonania Przedmiotu Umowy (dalej „**Zabezpieczenie**”) nieodwołalne, bezwarunkowe i płatne na pierwsze żądanie w wysokości 5% kwoty wynagrodzenia umownego, określonego w §4 ust. 1 Umowy, w wartości brutto (wraz z podatkiem VAT) – to jest kwotęzł w jednej z form określonych w ust. 2, obowiązującą w okresie wykonywania Usług oraz w okresie gwarancji lub rękojmi. Zabezpieczenie powinno być dostarczone Zamawiającemu najpóźniej do 7 dni od daty zawarcia Umowy, pod rygorem nie wejścia Umowy w życie.
2. Zabezpieczenie określone w ust. 1 jest udzielane i przedkładane Zamawiającemu w jednej lub kilku spośród poniższych form, zgodnie z wyborem Wykonawcy:
 - 1) pieniężnej – przelewem odpowiedniej kwoty pieniężnej na rachunek bankowy wskazany przez Zamawiającego,
 - 2) gwarancji bankowej – nieodwołalnej, bezwarunkowej i płatnej na pierwsze żądanie Zamawiającego,
 - 3) gwarancji ubezpieczeniowej – nieodwołalnej, bezwarunkowej i płatnej na pierwsze żądanie Zamawiającego.
3. Zabezpieczenie w formie pieniężnej powinno być wpłacone na rachunek bankowy Zamawiającego w PKO BP nr: 24 1020 1026 0000 1102 0296 1860. Zamawiający zwróci Wykonawcy Zabezpieczenie wniesione w pieniądzu z odsetkami wynikającymi z umowy rachunku bankowego. Zabezpieczenie zostanie pomniejszone o koszt prowadzenia rachunku oraz prowizji bankowej pobranej za przelew pieniędzy na rachunek bankowy Wykonawcy.
4. Projekt Zabezpieczenia wnoszonego w formie gwarancji bankowej lub ubezpieczeniowej wymaga zatwierdzenia przez Zamawiającego.
5. W przypadku, kiedy Zabezpieczenie jest wnoszone przez Wykonawcę w formie gwarancji bankowej lub ubezpieczeniowej, Zabezpieczenie powinno być przedłożone Zamawiającemu w formie wskazanej w Załączniku nr 3 do Umowy.
6. Zabezpieczenie obowiązuje od dnia podpisania umowy. Zamawiający zwróci Zabezpieczenie Wykonawcy (w przypadku Zabezpieczenia wniesionego w pieniądzu), lub bankowi/gwarantowi (w przypadku Zabezpieczenia wniesionego w postaci niepieniężnej) w następujących częściach i terminach:

- 1) w wysokości 70% wartości Zabezpieczenia, tj. kwotę w terminie 30 dni od dnia wykonania przedmiotu Umowy i uznania go przez Zamawiającego za należycie wykonany, przez co rozumie się podpisanie bez zastrzeżeń protokołu odbioru końcowego.
- 2) w wysokości 30% wartości Zabezpieczenia, tj. kwotę pozostawioną na zabezpieczenie roszczeń z tytułu gwarancji lub rękojmi za wady, w terminie 15 dni po upływie okresu gwarancji/rękojmi.

§13. WARUNKI ORGANIZACYJNE DLA PRAWIDŁOWEGO WYKONANIA USŁUGI

1. Podczas wykonywania Usługi na terenie Enea Elektrownia Połaniec S.A. Wykonawcę obowiązują aktualne przepisy wewnętrzne Zamawiającego, a w tym instrukcja organizacji bezpiecznej pracy w Enea Elektrownia Połaniec S.A., Instrukcja ochrony przeciwpożarowej oraz przepisy w zakresie ochrony środowiska naturalnego, z którymi Wykonawca jest zobowiązany zapoznać się przed przystąpieniem do wykonywania robót.
2. Do obowiązków Zamawiającego należy:
 - 1) bieżąca współpraca z Wykonawcą, bezzwłoczne udzielanie informacji oraz udział w wizjach lokalnych związanych z Usługami,
 - 2) udostępnianie posiadanej dokumentacji technicznej i budowlanej,
 - 3) konsultowanie proponowanych rozwiązań technicznych.
3. Do obowiązków Wykonawcy należy w szczególności:
 - 1) skierowanie do wykonywania Usług na terenie Zamawiającego pracowników o wymaganych kwalifikacjach zawodowych, spełniających wymagania określone w aktualnej instrukcji organizacji bezpiecznej pracy obowiązującej u Zamawiającego.
 - 2) dostarczenie wymaganych instrukcją organizacji bezpiecznej pracy w Enea Elektrownia Połaniec S.A. dokumentów przed rozpoczęciem wykonywania Usług (dokumenty Z-1, Z-1-A, Z-1-C,) w wymaganych terminach,
 - 3) Dostarczenie wymaganych instrukcją postępowania z odpadami wytworzonymi u Zamawiającego przez podmioty zewnętrzne, dokumentów przed rozpoczęciem wykonywania Usług (lista i rodzaj wytwarzanych odpadów, spis stosowanych substancji chemicznych i niebezpiecznych, potwierdzenie zapoznania pracowników z aspektami środowiskowymi),
 - 4) dostarczenie dokumentów z przeprowadzonej utylizacji pozostałych wytworzonych przez Wykonawcę odpadów, zgodnie z wymaganiami obowiązującej instrukcji.
4. Organizacja i wykonywanie prac na terenie Enea Elektrownia Połaniec S.A. odbywa się zgodnie z Instrukcją Organizacji Bezpiecznej Pracy (IOBP) dostępna na stronie: <https://www.enea.pl/pl/grupaenea/o-grupie/spolki-grupy-enea/polaniec/zamowienia/dokumenty-dla-wykonawcow-i-dostawcow>.
5. Warunkiem dopuszczenia do wykonania prac jest opracowanie szczegółowych instrukcji bezpiecznego wykonania prac przez Wykonawcę.
6. Na polecenie pisemne prowadzone są prace tylko w warunkach szczególnego zagrożenia, zawarte w IOBP, pozostałe prace prowadzone są na podstawie Instrukcji Organizacji Robót (IOR) opracowanej przez Wykonawcę i zatwierdzonej przez Zamawiającego.
7. Wykonawca jest zobowiązany do przestrzegania zasad i zobowiązań zawartych w IOBP.
8. Wykonawca jest zobowiązany do zapewnienia zasobów ludzkich i narzędziowych. Wykonawca przedstawi oświadczenie, że osoby, które będą uczestniczyć w wykonywaniu zamówienia posiadają wymagane uprawnienia, jeżeli ustawy nakładają obowiązek posiadania takich uprawnień w rozumieniu Rozporządzenia Ministra Energii z dnia 28 sierpnia 2019 r. w sprawie bezpieczeństwa i higieny pracy przy urządzeniach energetycznych.

Salat

9. Wykonawca przedstawi wykaz narzędzi, wyposażenia zakładu i urządzeń technicznych dostępnych Wykonawcy w celu wykonania zamówienia wraz z informacją o podstawie do dysponowania tymi zasobami.
10. Wykonawca będzie uczestniczył w spotkaniach koniecznych do realizacji, koordynacji i współpracy.
11. Wykonawca zabezpieczy niezbędne wyposażenie, a także środki transportu nie będące na wyposażeniu instalacji oraz w dyspozycji Zamawiającego, konieczne do wykonania Usług, w tym specjalistyczny sprzęt oraz pracowników z wymaganymi uprawnieniami;
12. Wykonawca jest zobowiązany do utylizacji wytworzonych odpadów.
13. Wykonawca będzie świadczył Usługi zgodnie z:
 - 1) Ustawą z dnia 7 lipca 1994 r. Prawo budowlane;
 - 2) Ustawą z dnia 21 grudnia 2000 r. o dozorze technicznym;
 - 3) Ustawą z dnia 27 kwietnia 2001 r. Prawo ochrony środowiska;
 - 4) Ustawą z dnia 14 grudnia 2012 r. o odpadach.

§14. CESJA WIERZYTELNOŚCI

1. Wykonawca może dokonać cesji wierzytelności wynikających z Umowy wyłącznie po uzyskaniu uprzedniej zgody Zamawiającego wyrażonej na piśmie pod rygorem nieważności. Zamawiający może uzależnić wyrażenie zgody na cesję od spełnienia przez Wykonawcę warunków:
 - 1) pozytywna ocena współpracy Wykonawcy z Grupą Kapitałową ENEA;
 - 2) pozytywna ocena kondycji finansowej Wykonawcy;
 - 3) wyrażenie zgody na warunki cesji według wzoru Zamawiającego określonego w Załączniku nr 4 do Umowy.

§15. OGÓLNE WARUNKI ZAKUPU USŁUG ZAMAWIAJĄCEGO

1. Strony niniejszym postanawiają zmienić następujące postanowienia Ogólnych Warunków Zakupu Usług Zamawiającego:
 - 1) ust. 2.16. OWZU otrzymuje brzmienie:

„2.16. PZP: ustawa z dnia 11 września 2019 r. Prawo zamówień publicznych (Dz. U. z 2021r. poz. 1129 ze zm.)”,

§16. OCHRONA DANYCH OSOBOWYCH

1. Strony zobowiązują się przetwarzać dane i świadczyć Usługi określone w Umowie zgodnie z przepisami powszechnie obowiązującego prawa z zakresu ochrony danych osobowych na terytorium Rzeczypospolitej Polskiej, w tym w szczególności z:
 - 1) Ustawą z dn. 10 maja 2018 r. o ochronie danych osobowych, (Dz.U. z 2018r. poz. 1000),
 - 2) Rozporządzeniem Parlamentu Europejskiego i Rady (UE) 2016/679 z dnia 27 kwietnia 2016 r. w sprawie ochrony osób fizycznych w związku z przetwarzaniem danych osobowych w sprawie swobodnego przepływu takich danych oraz uchylenia dyrektywy 95/46/WE (ogólne rozporządzenie o ochronie danych – dalej: RODO).
2. W przypadku jakichkolwiek rozbieżności pomiędzy prawem krajowym dotyczącym ochrony danych a RODO, moc wiążącą należy przyznać RODO.
3. Każda ze stron oświadcza, że jest administratorem danych w rozumieniu art. 4 pkt. 7 RODO w odniesieniu do danych osobowych osób, wskazanych w niniejszej umowie, jako przedstawicieli ustawowych, reprezentantów, pełnomocników oraz współników, współpracowników i pracowników drugiej Strony odpowiedzialnych za realizację poszczególnych zadań wynikających z niniejszej Umowy i zobowiązuje się udostępnić te dane drugiej Stronie w następującym zakresie: (i) imię i nazwisko, (ii) pełniona funkcja/stanowisko, (iii) adres e-mail, (iv) numer telefonu, (v) nr PESEL w przypadku pełnomocników.

4. Każda ze Stron będzie przetwarzać dane osób drugiej Strony, o których mowa w ust. powyżej, w celu zawarcia i wykonania niniejszej Umowy, a także w celach wynikających z prawnie uzasadnionych interesów administratora obejmujących m.in. ustalenie, dochodzenie roszczeń lub obronę przed nimi.
5. Strony są zobowiązane poinformować osoby o których mowa w ust. 3 o celach i zasadach przetwarzania ich danych osobowych przez drugą Stronę, określonych odpowiednio w Załączniku nr 6 (obowiązek informacyjny Zamawiającego) bądź Załączniku nr 7 (obowiązek informacyjny Wykonawcy) celem wypełnienia obowiązku informacyjnego wobec osób fizycznych zgodnie z RODO.
6. Strony zobowiązują się do realizacji obowiązku informacyjnego w terminach wskazanych w przepisach RODO w imieniu drugiej Strony występującej jako administrator danych osobowych. Realizacja tego obowiązku może nastąpić w szczególności poprzez przekazanie pełnej treści obowiązku informacyjnego osobom o których mowa w ust. 3.
7. Wykonawca udostępnia Zamawiającemu obowiązek informacyjny stanowiący informację wymaganą na mocy art. 13 oraz 14 RODO przed podpisaniem niniejszej Umowy przez Strony, celem uzupełnienia treści Załącznika nr 7 przedmiotowej Umowy i zapewnienia Zamawiającemu możliwości realizacji obowiązków określonych w niniejszym paragrafie.
8. Strony zgodnie oświadczają, że w związku z zawarciem i realizacją niniejszej Umowy nie dochodzi do powierzenia przetwarzania danych w rozumieniu art. 4 ust. 8 RODO.

§17. OŚWIADCZENIA WYKONAWCY

1. Wykonawca oświadcza, że: przy zawarciu Umowy otrzymał dostęp do informacji i zapoznał się na stronie internetowej Enea Elektrownia Połaniec S.A. pod adresem: <https://www.enea.pl/pl/grupaenea/o-grupie/spolki-grupy-enea/polaniec/zamowienia/dokumenty-dla-wykonawcow-i-dostawcow>, z wymaganiami, jakie obowiązują Wykonawcę na terenie Zamawiającego, określonymi w niżej wymienionych dokumentach i zobowiązuje się przestrzegać wymogów określonych w tych dokumentach:
 - 1) Ogólne Warunki Zakupu Usług,
 - 2) Instrukcja Ochrony Przeciwpożarowej,
 - 3) Instrukcja Organizacji Bezpiecznej Pracy,
 - 4) Instrukcja Postępowania w Razie Wypadków i Nagłych Zachorowań,
 - 5) Instrukcja Postępowania z Odpadami,
 - 6) Instrukcja Przepustkowa dla Ruchu materiałowego,
 - 7) Instrukcja Postępowania dla Ruchu Osobowego i Pojazdów,
 - 8) Instrukcja w Sprawie Zakazu Palenia Tytoniu,
 - 9) Załącznik do Instrukcji Organizacji Bezpiecznej Pracy-dokument związany nr 2.

§18. POZOSTAŁE UREGULOWANIA

1. Wszelkie zmiany i uzupełnienia do Umowy wymagają formy pisemnej pod rygorem nieważności.
2. Integralną część Umowy stanowią załączniki:
 - 1) Załącznik nr 1 do Umowy – OWZU – Ogólne Warunki Zakupu Usług
 - 2) Załącznik nr 2 do Umowy – Opis Przedmiotu Zamówienia (OPZ)
 - 3) Załącznik nr 3 do Umowy – Wzór Gwarancji Należytego Wykonania Umowy
 - 4) Załącznik nr 4 do Umowy – Cesja wierzytelności wynikających z umowy
 - 5) Załącznik nr 5 do Umowy – Kopia Polisy OC
 - 6) Załącznik nr 6 do Umowy – Obowiązek informacyjny Zamawiającego
 - 7) Załącznik nr 7 do Umowy – Obowiązek informacyjny Wykonawcy

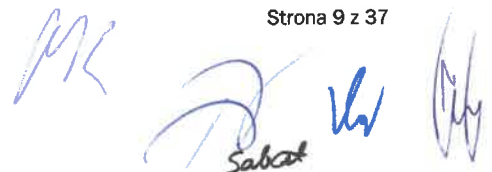

- 8) Załącznik nr 8 do Umowy – Informacje chronione
 - 9) Załącznik nr 9 do Umowy – Wykaz podwykonawców – jeżeli Umowa jest wykonywana przy udziale podwykonawców.
 - 10) Załącznik nr 10 do Umowy – Wzór protokołu odbioru.
3. Umowa została sporządzona w dwóch jednobrzmiących egzemplarzach, po jednym dla każdej ze Stron.
 4. W razie sporu co do ważności, zawarcia lub wykonania Umowy, sprawa rozstrzygana będzie przez sąd właściwy dla siedziby Zamawiającego.

ZAMAWIAJĄCY

WYKONAWCA



RADCA PRAWNY

Piotr Kopeć

Sabat



OGÓLNE WARUNKI ZAKUPU USŁUG ZAMAWIAJĄCEGO



OGÓLNE WARUNKI ZAKUPU USŁUG

ENEA POŁANIEC S.A.
28-230 POŁANIEC, ZAWADA 26

Wersja NZ/4/2018 z dnia 7 sierpnia 2018 r.

Dostępne na stronie internetowej Enea Elektrownia Połaniec S.A. pod adresem:
https://www.enea.pl/grupaenea/o_grupie/enea-polaniec/zamowienia/dokumenty-dla-wykonawcow/owzu-wersja-nz-4-2018.pdf

A handwritten signature in blue ink, appearing to be "Mr".

Sabat

A handwritten signature in blue ink, appearing to be "D".A handwritten signature in blue ink, appearing to be "G".

1. OPIS PRZEDMIOTU ZAMÓWIENIA (OPZ)**Wykonanie modernizacji zabezpieczenia antykorozyjnego komina żelbetowego nr 3 w Enea Elektrownia Połaniec S.A.**

KATEGORIA USŁUG WG KODU CPV

2. 45213250-0 ROBOTY BUDOWLANE W ZAKRESIE PRZEMYSŁOWYCH OBIEKTÓW BUDOWLANYCH.**I. PRZEDMIOT ZAMÓWIENIA:****Modernizacja zabezpieczenia antykorozyjnego komina żelbetowego nr 3 w Enea Elektrownia Połaniec S.A.****II. ZAKRES PRAC**

obejmuje renowację zabezpieczenia powłokowego wraz z malowaniem przeszkodowym na połowie zewnętrznej powierzchni trzonu żelbetowego (od poziomu 0,00 m do poziomu 147 m na połowie obwodu komina ok. 33 mb od strony linii WN 400 kV LB 5-6 wraz z górną i wewnętrzną powierzchnią korony komina). Z zakresu wyłączony jest otwór wejściowy do komina na poziomie 0m (szer. 9,2 m x wys. 7,5 m, brama, drzwi i żaluzje zlokalizowane w otworze).

Średnica zewnętrzna komina wynosi 21,00 m.

Przyjęto następujące II strefy narażenia środowiskowego komina:

Strefa II: 1 pas czerwony od poz. +136,5 do +147 m

Strefa III: pozostała część komina od poz.±0,0 m do +136,5 m.

Modernizacja ma polegać na renowacji zabezpieczenia powłokowego wg przykładowej technologii materiałowej.

Przyjęto zastosowanie systemu do naprawy i ochrony konstrukcji betonowych firmy SIKA o charakterze elastycznym.

Zakres prac zawiera w szczególności:

1. Przygotowanie powierzchni płaszcza żelbetowego (usunięcie skorodowanego betonu, odkucie skorodowanych prętów zbrojeniowych, rozkucie rys i pęknięć, oczyszczenie strumieniowo ściernie na sucho) (ok. 4734,6 m²).
2. Naprawę lokalnych uszkodzeń żelbetu (zabezpieczenie zbrojenia, reprofilacja ubytków, wypełnienie rys i pęknięć na całej powierzchni tj. ok. 4734,6 m²).
3. Wykonanie powłok zabezpieczających komina (uzupełnienie szpachlowania, naniesienie powłok malarskich) (przyjęto 10 centymetrowy zakład na połączeniach z nowo wykonanymi powłokami ok. 4763,7 m²).
4. Oczyszczenie strumieniowo ściernie powierzchni osprzętu stalowego (żaluzje nawiewne na poziomie +2m, żaluzje wywiewne na poziomie +141,7 m, blachy osłonowe otworów montażowych stropów oraz blachy osłonowe i konstrukcje otworów czopuchowych,

konstrukcje galerii oświetleniowej na poziomie +96 m włącznie z 8-mym wspornikiem na połączeniu z nowo wykonanym zakresem). (ok. 100,0 m²)

5. Wykonanie powłok zabezpieczających epoksydowo-poliuretanowych osprzętu stalowego odpowiedniego dla lasy C5-I narażenia środowiska wg. ISO 12944-2 o grubości minimalnej 230 μm,. (ok. 100,0 m²)

6. Demontaż krat pomostowych galerii oświetleniowej do wykonania antykorozji konstrukcji oraz montaż krat. (8 szt. ok. 12 m²)

7. Ewentualny demontaż konstrukcji galerii oświetleniowej w zakresie niezbędnym do wykonania prac. Niezbędny demontaż i montaż instalacji oświetlenia na galerii po stronie Zamawiającego.

8. Budowa rusztowań stacjonarnych (w strefie otworu wlotowego kanału spalin ok. 490 m²), zastosowanie rusztowań wiszących (łącznie długość pomostów roboczych 33,5 m, h=147 m) oraz wykonanie wszelkich zabezpieczeń niezbędnych do wykonania prac.

Komin należy pomalować w następującej kolorystyce:

- strefa od +136,5 m do +147 m – kolor czerwony RAL 3020, (ok. 384,65 m²)

- strefa od +126 m do +136,5 m – kolor biały RAL 9010, (ok. 348,29 m²)

- strefa od +115,5 m do +126 m – kolor czerwony RAL 3020, (ok. 348,29 m²)

- strefa od +105 m do +115,5 m – kolor biały RAL 9010, (ok. 348,29 m²)

- strefa od +94,5 m do +105 m – kolor czerwony RAL 3020, (343,89 ok. m²)

- strefa od +84 m do +94,5 m – kolor biały RAL 9010, (ok. 348,29 m²)

- strefa od +73,5 m do +84 m – kolor czerwony RAL 3020, (ok. 348,29 m²)

- strefa od 0,00 m do +73,5 m – kolor szary. RAL 7032 (ok. 2293,7 m²)

- osprzęt stalowy (konstrukcje galerii oświetleniowej kolor szary RAL 7035, żaluzje i blachy osłonowe zgodnie z kolorystyką płaszcza żelbetowego w odpowiednich strefach) (łącznie ok. 100,0 m²)

III. Warunki techniczno-organizacyjne wykonania prac:

Do malowania płaszcza żelbetowego kominu należy użyć kompletnego systemu do naprawy i zabezpieczenia żelbetu posiadającego dopuszczenie do stosowania w budownictwie dla kominów przemysłowych firmy Sika.

Do malowania osprzętu stalowego należy użyć systemu malarskiego epoksydowo-poliuretanowego (jednego producenta) posiadającego dopuszczenie do stosowania w budownictwie.

Oczekiwana trwałość zabezpieczenia 10-15 lat, wymagana gwarancja 36 mc.

Przed rozpoczęciem robót oferent zobligowany jest do przedstawienia Zamawiającemu w celu uzgodnienia technologii materiałowej, która zostanie zastosowana do malowania osprzętu stalowego.

Zamawiający nie posiada aktualnej ekspertyzy komina. Do celów poglądowych zamawiający udostępni opracowanie „Ekspertyza-przeгляд 5-cio letni komina przemysłowego” nr E/EP-K150/13 wykonanym przez Przedsiębiorstwo Budownictwa Przemysłowego EMKA Sp. z o.o. z 2013 roku.

Zamawiający udostępni posiadaną dokumentację „Z-486 TOM 2, Projekt architektoniczno – budowlany zeszyt 02 komin” Energoprojekt-Katowice S.A. czerwiec 2007.

Prace wykonywane będą na czynnym (emitującym spaliny kominie nr 3 oraz przekazanym obszarze robót wokół komina w strefie czynnych napowietrznych linii elektroenergetycznych WN 400 kV LB 5-6 oraz linii WN 400 kV LB 7-9. Lokalizację przewodów linii WN w stosunku do komina pokazano na załącznikach graficznych.

Wykonanie prac zgodnie z Instrukcją Organizacji Bezpiecznej Pracy w Enea Elektrownia Połaniec Spółka Akcyjna i Instrukcją Ramową Organizacji Bezpiecznej Pracy przy wykonywaniu robót budowlanych z wykorzystaniem maszyn lub innych urządzeń technicznych pod liniami wysokiego napięcia (WN) 400kV, 220 kV, 110kV na terenie Enea Elektrownia Połaniec S.A.

Wymagane jest wykonanie prac z rusztowań wiszących (mechanicznych pomostów roboczych), a w strefie otworów wlotowych kanałów spalin z rusztowań stacjonarnych.

Zamawiający przewiduje konieczność wyłączenia linii WN 400 kV LB 5-6 na czas montażu i demontażu rusztowań wiszących.

Wykonawca zapewni opracowanie przez uprawnionego projektanta projektu technicznego rusztowań z zastosowaniem lin stabilizujących pozycję rusztowań oraz systemu zabezpieczenia przewodów sprężonego powietrza i ścierniwa, ewentualnie innych przewodów używanych na elewacji komina (uniemożliwiających zbliżenie do linii WN). Projekt musi zawierać ekspertyzę obiektu w zakresie niezbędnym dla przedmiotowego opracowania.

Ze względu na bliską lokalizację linii WN 400 kV Zamawiający nie dopuszcza użycia:

- do czyszczenia strumieniowo-ściernego powierzchni komina oraz powierzchni osprzętu stalowego metody mokrej lub wilgotnej, ścierniwa metalowego i tworzącego chmurę par lub pyłów przewodzącą prąd elektryczny;
- do malowania powierzchni komina oraz powierzchni osprzętu stalowego metody natryskowej.

Ze względów bezpieczeństwa do czyszczenia strumieniowo-ściernego zamawiający preferuje użycie granulatu szklanego.

Nie dopuszcza się wykorzystania do czyszczenia strumieniowo-ściernego powierzchni komina oraz powierzchni osprzętu stalowego użycia jako ścierniwa lub jako dodatku do innych ścierniw suchego piasku kwarcowego.

Zamawiający umożliwi korzystanie z windy kominowej zainstalowanej w obiekcie.

Wykonawca zorganizuje prace zapewniając niezbędną ilość rusztowań wiszących do ich wykonania przy minimalnej ilości operacji montażu i demontażu rusztowań, jeden etap wykonania prac na połowie obwodu komina (jedno wyłączenie linii WN do montażu rusztowań i jedno wyłączenie linii do demontażu rusztowań).

Wykonywanie robót budowlanych przy użyciu maszyn lub innych urządzeń technicznych bezpośrednio pod linią WN 400 kV lub w odległości mniejszej niż 30 m od skrajnych przewodów wymaga, by Wykonawca przed rozpoczęciem prac wykonał analizę możliwości pracy sprzętu pod i w pobliżu czynnych linii elektroenergetycznych i uzgodnił z wyznaczonym pracownikiem Elektrowni Połaniec. Jeżeli wyniki z obliczeń i ocena możliwości pracy sprzętu pod/ oraz w pobliżu linii (maksymalny zasięg wprowadzanego sprzętu i uzgodnione dopuszczalne odległości normowe od linii tj. 10,8m – dla linii 400 kV powiększonych o 3m) wykażą przekroczenie tej odległości to analizę Wykonawca powinien uzgodnić z PSE S.A. w Radomiu.

W przypadku prac sprzętem zmechanizowanym w odległości 10,8m – 30m (dla 400kV) w każdym kierunku, organizacja bezpiecznej pracy po stronie Wykonawcy robót. Prace przy czynnej linii pod nadzorem. Wykonawca każdego dnia będzie za pośrednictwem DIR Elektrowni Połaniec informował RCN Radom tel. (48) 36-60-803 lub punkt rezerwowy RCN Radom tel. (22) 242-36-63 oraz o rozpoczęciu i zakończeniu prac.

Zamawiający zastrzega możliwość przerwania prac ze względu na potrzebę zachowania ciągłości ruchu Elektrowni.

Przed przystąpieniem do wykonania prac Wykonawca zobligowany jest do:

- opracowania planu BIOD oraz Instrukcji bezpiecznego wykonywania robót budowlanych dla realizowanych prac,

- opracowanie przez uprawnionego projektanta projektu technicznego rusztowań z zastosowaniem lin stabilizujących pozycję rusztowań oraz systemu zabezpieczenia przewodów sprężonego powietrza i ścierniwa, ewentualnie innych przewodów używanych na elewacji komina (uniemożliwiających zbliżenie do linii WN).

- opracowania analizy (instrukcji) użycia sprzętu pod liniami WN zgodnie z obowiązującą u zamawiającego „Instrukcją Ramową Organizacji Bezpečnej Pracy przy wykonywaniu robót budowlanych z wykorzystaniem maszyn lub innych urządzeń technicznych pod liniami wysokiego napięcia (WN) 400kV,220 kV,110kV na terenie Enea Elektrownia Połaniec S.A.” oraz uzgodnienia bezpiecznych warunków pracy z wyznaczonym pracownikiem Elektrowni Połaniec lub Polskimi Sieciami Elektroenergetycznymi S.A. Radom,

- opracowania i uzgodnienia z Elektrownią instrukcji organizacji robót (zgodnie z obowiązującą u Zamawiającego Instrukcją Organizacji Bezpečnej Pracy) i harmonogramu wykonania prac.

Zamawiający przewiduje wyznaczenie strefy bezpieczeństwa w odległości 15 m od trzonu komina na odcinku strefy wykonywania robót.

Wykonawca zobligowany jest do zapewnienia bezpiecznych dojazdów dla obsługi Zamawiającego do wskazanych miejsc w przekazanej strefie.

Wykonawca zapewni bezpieczne warunki do kontroli prac przez inspektora nadzoru Zamawiającego oraz umożliwi kontrolę służb BHP Zamawiającego.

Wykonawca zapewni przeszkolony personel oraz sprzęt do akcji ratowniczej w zakresie transportu poszkodowanego do poziomu terenu.

Wykonawca zobligowany jest do zapewnienia nadzoru:

- kierownika robót posiadającego uprawnienia budowlane do kierowania robotami budowlanymi w specjalności konstrukcyjno- budowlanej,
- pracownika nadzoru BHP (wymagana stała obecność podczas realizacji prac)
- pracowników funkcyjnych w organizacji prac (wydawanie poleceń pisemnych, koordynacja, przygotowanie strefy pracy i dopuszczenie do prac).

Wyłączenia linii LB 5-6 będą możliwe w okresie wspólnego postoju bloków nr 5 i 6 w okresie od 16.06.2023 do 22.06.2023 na montaż rusztowań wiszących i od 01.09.2023 do 03.09.2023 na demontaż rusztowań.

Zamawiający zastrzega możliwość zmiany terminów postoju remontowego bloku i wyłączenia linii LB 5-6.

IV. Planowany termin wykonania prac w okresie od 01.06.2023 r do 30.09.2023r.

V. Technologia zabezpieczenia komina

1. Naprawa lokalnych uszkodzeń żelbetu

1.1 Roboty przygotowawcze

Przygotowanie podłoża betonowego i zbrojenia powinno być odpowiednie do wymaganego stanu podłoża oraz do stanu konstrukcji, tak aby możliwe było właściwe zastosowanie wyrobów i systemów naprawczych. Powinno ono być przeprowadzone w taki sposób, aby umożliwić wykonanie ochrony lub naprawy zgodnie z PN-EN 1504 „Wyroby i systemy do ochrony i napraw konstrukcji betonowych. Definicje, wymagania, sterowanie jakością i ocena zgodności” część 1÷10.

Wymagania dotyczące przygotowania podłoża podaje pkt. 7 oraz załącznik A7 (zatytułowany „Przygotowanie podłoża”) normy PN-EN 1504-10:2005.

Przed przystąpieniem do zasadniczych prac zabezpieczenia żelbetowej konstrukcji należy wykonać następujące roboty przygotowawcze:

- a) odkucie skorodowanej otuliny i warstw powierzchniowych betonu do głębokości, na której wskaźnik pH jest większy od 10,
- b) usunięcie szkodliwych substancji mogących mieć wpływ na połączenie nakładanych materiałów z betonem lub na korozję betonu albo stali,
- c) oczyścić metodą strumieniowo-ścierną na sucho powierzchnię betonu oraz odsłonięte zbrojenie z rdzy (do stopnia Sa 2¹/₂ wg PN-EN ISO 12944-4), Podłoże betonowe musi być czyste, szorstkie, chłonne i wystarczająco nośne.

d) sprawdzić wymóg normowy wytrzymałości podłoża betonowego i poprawności jego oczyszczenia przed pracami naprawczymi i zabezpieczającymi poprzez wykonanie m.in. pomiarów wytrzymałości betonu na odrywanie metodą „pull-off”. Wymóg normowy dla pojedynczego pomiaru $\geq 1,0$ MPa, oraz dla wartości średniej $\geq 1,5$ MPa,

1.2 Antykorozyjne zabezpieczenie prętów zbrojeniowych zgodnie z PN-EN 1504-9:2008 – metoda 11.1 - Nakładanie na zbrojenie powłoki zawierającej aktywne domieszki.

Zabezpieczyć antykorozyjnie zbrojenie – niezwłocznie po jego oczyszczeniu (do stopnia Sa 2 $\frac{1}{2}$ wg PN-EN ISO 12944-4) – wykonać powłoką ochrony przeciwkorozyjnej na bazie szlamu cementowego, ulepszonych polimerami przy użyciu materiału (deklaracja właściwości użytkowych – certyfikacja na znak CE zgodnie z EN 1504-7).

Zabezpieczenie antykorozyjne odsłoniętego zbrojenia należy wykonać niezwłocznie po jego oczyszczeniu (grubość warstwy zabezpieczającej po wyschnięciu – 2 x 1 mm). Należy to wykonać z zastosowaniem **2xSika Monotop 910N**.

1.3 Uzupelnienie ubytków betonu i otuliny zbrojenia metodą obróbki ręcznej

- zwilżyć podłoże wodą do stanu matowo-wilgotnego,
- na powierzchnię ubytku przeznaczoną do reprofilacji należy nanieść (dobrze wetrzeć w podłoże przy użyciu pędzla) warstwę szepną (tzw. pomost łączący) i wyprowadzić na około 1 cm poza obszar ubytku. W przypadku materiałów modyfikowanych tworzywami sztucznymi obowiązują zasady obróbki jak w przypadku materiałów mineralnych, dlatego też należy zwrócić szczególną uwagę na prawidłowe zwilżenie podłoża oraz na nanoszenie szlamu w odpowiedniej ilości i o odpowiedniej konsystencji. Warstwa szepna (tzw. pomost łączący) zwiększa w sposób znaczący przyczepność zaprawy naprawczej do podłoża.
- nanieść metodą „świeże na świeże” na aktywną pod względem sklejenia warstwę szepną zaprawę naprawczą typu PCCII (Polimer-Cement-Concrete) przestrzegając dla tej zaprawy następującego zakresu grubości warstw.

Uzupelnienie ubytków w płaszczu komina należy wykonać za pomocą materiałów (opartych na bazie mikrokrzemionek z dodatkiem kopolimerów i zbrojących włókien polipropylenowych) - Sika MonoTop. Przed aplikacją warstwy szepnej beton należy zwilżyć wodą do stanu powierzchni matowo-wilgotnego. Warstwa szepna: **1xSika MonoTop 910N**. Ubytki o większej głębokości należy reprofilować etapami, pamiętając o każdorazowym zastosowaniu warstwy szepnej **Sika MonoTop 910N**.

Rys. 2.

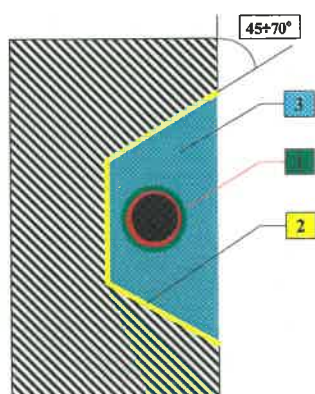

1. Zabezpieczenie antykorozyjne zbrojenia

(przed uzupełnieniem ubytków betonu zaprawa naprawczą metodą obróbki ręcznej)

2xSika Monotop 910N

2. Warstwa szepna: 1xSika MonoTop 910N

3. Uzupelnienie ubytku typu (S)PCCII klasy R4 wg PN-EN 1504-3: Sika MonoTop

M

Sabat

FD

2- Wypełnienie rys i pęknięć płaszcza zelbetowego

Pęknięcia o rozwarości powyżej 0,3 mm i długie rysy należy naciąć szlifierką kątową lub zbrudować do przekroju minimum 7×10 mm; następnie zagruntować krawędzie żywicą **Sika Primer 3 N** i wypełnić kitem trwaleelastycznym (**Sikaflex PRO 3**).

Na całej długości zarysowań $0,1 \pm 0,3$ mm oraz nieciągłości szwów roboczych należy zastosować masę szpachlową elastyczną **Sikalastic-156** o grubości minimum 2 mm i szerokości paska 10 ± 12 cm (minimum 50 mm od krawędzi napraw).

Obszary zarysowań skurczowych należy zagruntować i pokryć powłoką elastyczną kompatybilną z przyjętym systemem zabezpieczenia powłokowego:

- w strefie górnej (II) **Sikafloor 376 Elastic + Stellmittel T** (1-2% wag.)
- w pozostałej części komina (III) (od poz. $\pm 0,0$ m do +134,5 m) **Sikagard 545 W Elastofill**

3. Zabezpieczenie płaszcza komina po usunięciu istniejącej powłoki .

3.1. Likwidacja nierówności, jam usadowych i innych drobnych ubytków w II i III strefie

3.1.1. Strefa II - część górna - szlamowanie materiałem **Sikagard 720 EpoCem**

3.1.2. Strefa III - szpachlowanie materiałem mineralnym **MonoTop 620 N**

3.2. Powłoki ochronne

3.2.1. Strefa II (od poz. +136,5 m do +147 m + wewnętrzna część ponad stropem i krawędź)

- gruntowanie farbą epoksydową 1× **Sikafloor 151**
- malowanie nawierzchniowe 2× farba poliuretanowa **Sikafloor 359 N**

3.2.2. Strefa III (od poz. $\pm 0,0$ m do +136,5 m)

- gruntowanie preparatem hydrofobizacyjnym 1× **Sikagard 552 W Aquaprimer**
- naniesienie elastycznej powłoki ochronnej 2× **Sikagard 550 W Elastic**

4. Wykonanie renowacji zabezpieczenia antykorozyjnego osprzętu stalowego komina.

4.1. Oczyszczenie strumieniowo ściernie powierzchni osprzętu stalowego zgodnie z wymaganiami producenta systemu malarskiego.

4.2. Wykonanie powłok zabezpieczających epoksydowo- poliuretanowych osprzętu stalowego odpowiedniego dla lasy C5-I narażenia środowiska wg. ISO 12944-2 o grubości minimalnej 230 μ m zgodnie z wymaganiami producenta systemu malarskiego .

VI. WYMAGANIA W ZAKRESIE BHP I OCHRONY ŚRODOWISKA:

1. Opracowanie i uzgodnienie z elektrownią „Instrukcji organizacji robót” i „Planu BIOZ” oraz harmonogramu prac,
2. Zapewnienie kierownika robót posiadającego stosowne uprawnienia budowlane,
3. Wykonanie przedmiotu umowy zgodnie z obowiązującymi przepisami i normami ochrony środowiska,
4. Prowadzenie prac zgodnie z instrukcją organizacji bezpiecznej pracy obowiązującej u Zamawiającego,
5. Raportowanie (tygodniowe) z postępu prac (w okresie realizacji).
6. Raportowanie tygodniowe z kontroli stanu BHP (w okresie realizacji).
7. Przekazanie przed przystąpieniem do prac oraz bieżąca aktualizacja wykazu pracowników wraz z niezbędnymi uprawnieniami.
8. Przeszkolenie pracowników (szkolenie wstępne dla wykonawców realizujących prace na rzecz/na terenie Elektrowni) przez służby BHP Elektrowni.
9. Bezwłocznego informowania Zamawiającego o zdarzeniach wypadkowych,
10. Ustanowienie nadzoru posiadającego stosowne uprawnienia do prowadzenia i organizacji prac w rozumieniu instrukcji organizacji bezpiecznej pracy, oraz koordynacji (pełnienia zadań koordynatora, sprawującego nadzór) prac wg art.208 KP-,
11. Przekazanie planów wytworzonych odpadów oraz raportowanie (kwartalne) o wytworzonych odpadach.

VII. DOKUMENTACJA TECHNICZNA:

„Z-486 TOM 2, Projekt architektoniczno – budowlany zeszyt 02 komin” Energoprojekt-Katowice S.A. czerwiec 2007.

Opracowanie dokumentacji wykonawczej i warsztatowej po stronie i na koszt Wykonawcy.

VIII. RAPORTY I ODBIORY

1. Dokumentacja wymagana przez Zamawiającego.

<i>L.p.</i>	<i>Dokumentacja:</i>	<i>Wymagana</i> <i>[x]</i>	<i>Dokument źródłowy:</i>
A	PRZED ROZPOCZĘCIEM PRAC:		
1.	Wniosek o wydanie przepustek tymczasowych dla Pracowników	x	Instrukcja przepustkowa dla ruchu osobowego i pojazdów oraz zasady poruszania się po terenie chronionym ENEA Elektrownia Połaniec Spółka Akcyjna I/NN/B/35/2008
2.	Wniosek o wydanie przepustek tymczasowych dla pojazdów	x	Instrukcja przepustkowa dla ruchu osobowego i pojazdów oraz zasady poruszania się po terenie chronionym ENEA Elektrownia Połaniec Spółka Akcyjna nr I/NN/B/35/2008
3.	Wniosek – zezwolenie na wjazd i parkowanie na terenie obiektów energetycznych	x	Instrukcja przepustkowa dla ruchu osobowego i pojazdów oraz zasady poruszania się po terenie chronionym ENEA Elektrownia Połaniec Spółka Akcyjna nr I/NN/B/35/2008
4.	Wykazy pracowników skierowanych do wykonywania prac na rzecz ENEA Elektrownia Połaniec S.A. wraz z podwykonawcami (Załączniki Z-1 ; Z-1-A; Z-1-C dokumentu związanego nr 2 do IOBP)	x	Instrukcja organizacji bezpiecznej pracy w Enea Elektrownia Połaniec S.A nr I/NB/B/20/2013

5.	Kwestionariusz Bezpieczeństwa i Higieny Pracy dla Wykonawców – Z5	x	Instrukcja organizacji bezpiecznej pracy w Enea Elektrownia Połaniec S.A nr I/NB/B/20/2013
6.	Zakres robót budowlanych/usług		
7.	Harmonogram realizacji prac	x	
8.	Przewidywany - Plan odpadów przewidzianych do wytworzenia w związku z realizowaną umową rynkową, zawierający prognozę: rodzaju odpadów, ilości oraz planowanych sposobach ich zagospodarowania (Załącznik Z-2)	x	Instrukcja postępowania z odpadami wytworzonymi w Elektrowni Połaniec nr I/TQ/P/41/2014
9.	Plan badań i kontroli	x	
10.	Instrukcje IBWR	x	
11.	Instrukcja IOR	x	Dokument związany nr 16 do IOBP
12.	Plan BIOZ	x	
B	W TRAKCIE REALIZACJI PRAC:		
13.	Raport z inspekcji wizualnej		
14.	Tygodniowy raport postępu realizacji prac , tygodniowy raport z kontroli stanu BHP oraz po zakończeniu prac raport końcowy BHP z ilością przepracowanych godzin	x	Załącznik Z-4 Dokumentu związanego nr 2 do IOBP
15.	Dokumentacja fotograficzna (stan zastany)		
16.	Uzgodnienia zmiany zakresu prac (uzgodniony przez strony i zatwierdzony)	x	
17.	Zmiany harmonogramu realizacji prac (uzgodniony przez strony i zatwierdzony)	x	
18.	WPQR, Instrukcje WPS		
19.	Uprawnienia spawaczy		
20.	Protokoły kontroli	x	
21.	Dziennik robót	x	
C	PO ZAKOŃCZENIU PRAC:		
22.	Zestawienie materiałów podstawowych użytych do prac, z podaniem gatunku materiałów, numeru wytopu, zastosowania oraz numeru atestu/ów		
23.	Zestawienie materiałów dodatkowych do spawania z podaniem gatunku, średnicy oraz numeru atestu/ów		
24.	Lista spawaczy uczestniczących w zadaniu		

25.	Lista WPS-ów zastosowanych w zadaniu		
26.	Lista sprzętu spawalniczego zastosowanego w realizacji		
27.	Lista sprzętu i urządzeń używanych w realizacji zadania wraz z niezbędnymi badaniami i poświadczeniami jakości		
28.	Poświadczenia / Oświadczenia	x	
29.	Zgłoszenie gotowości urządzeń do odbioru		
30.	Raport końcowy z wykonanych prac zawierający uwagi / zalecenia dotyczące wykonanego urządzenia*/obiektu*, w tym układów i urządzeń współdziałających oraz dokumentację zdjęciową		
31.	Protokoły odbioru częściowego/ inspektorskiego (uzgodniony przez strony i zatwierdzony)		Instrukcja odbiorowa/OWZU
32.	Protokoły odbioru technicznego (uzgodniony przez strony i zatwierdzony)		Instrukcja odbiorowa/OWZU
33.	Protokół odbioru końcowego (uzgodniony przez strony i zatwierdzony)	x	Instrukcja odbiorowa/OWZU
34.	Protokół odbioru pogwarancyjnego		Instrukcja odbiorowa/OWZU

IX. REGULACJE PRAWNE, PRZEPISY I NORMY

- Wykonawca będzie przestrzegał polskich przepisów prawnych łącznie z instrukcjami i przepisami wewnętrznymi Zamawiającego takich jak dotyczące przepisów przeciwpożarowych i ubezpieczeniowych.
- Wykonawca ponosi koszty dokumentów, które należy zapewnić dla uzyskania zgodności z regulacjami prawnymi, normami i przepisami (łącznie z przepisami BHP).
- Obok wymagań technicznych, należy przestrzegać regulacji prawnych, przepisów i norm, które wynikają z ostatnich wydań dzienników ustaw i dzienników urzędowych.
- Dokumenty właściwe dla ENEA Elektrownia POŁANIEC S.A
 - Ogólne Warunki Zakupu Towarów
 - Ogólne Warunki Zakupu Usług
 - Instrukcja Ochrony Przeciwożarowej
 - Instrukcja Organizacji Bezpiecznej Pracy
 - Instrukcja Postępowania w Razie Wypadków i Nagłych Zachorowań
 - Instrukcja Postępowania z Odpadami
 - Instrukcja Przepustkowa dla Ruchu materiałowego
 - Instrukcja Postępowania dla Ruchu Osobowego i Pojazdów
 - Instrukcja w Sprawie Zakazu Palenia wyrobów tytoniowych, w tym palenia nowatorskich wyrobów tytoniowych i papierosów elektronicznych
 - Załącznik do Instrukcji Organizacji Bezpiecznej Pracy-dokument związany nr 2 i 16

Dostępne na stronie internetowej Enea Elektrownia Połaniec S.A. pod adresem: <https://www.enea.pl/pl/grupaenea/o-grupie/spolki-grupy-enea/polaniec/zamowienia/dokumenty-dla-wykonawcow-i-dostawcow>.

X. Załączniki do OPZ

- Mapa terenu elektrowni - Załącznik nr 1

2. Załącznik graficzny - Lokalizacja wykonania prac - komin nr 3.- Załącznik nr 2
3. Załącznik graficzny - Lokalizacja przewodów linii WN.- Załącznik nr 3



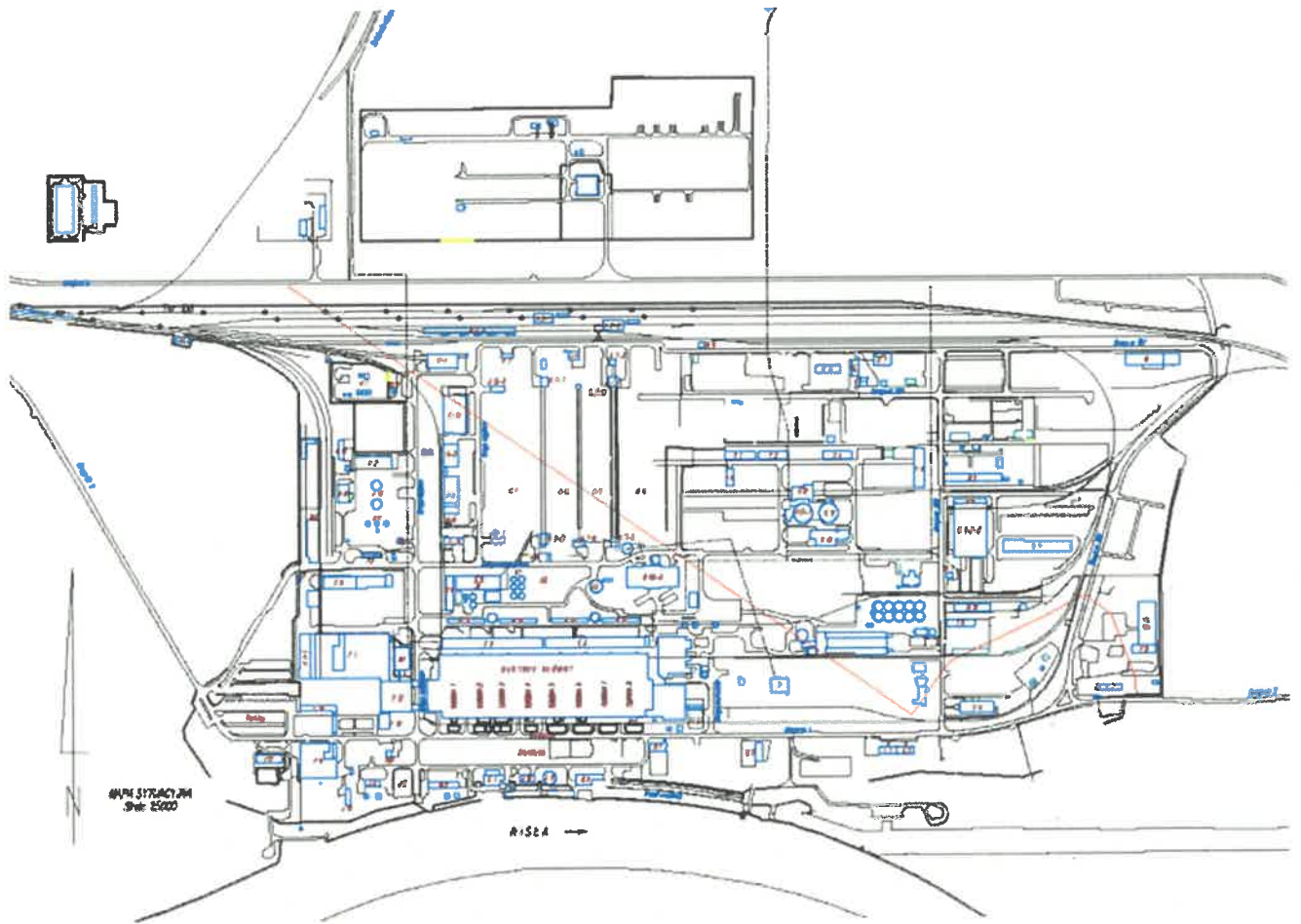

Z

M
Sabat *FD* *MG*

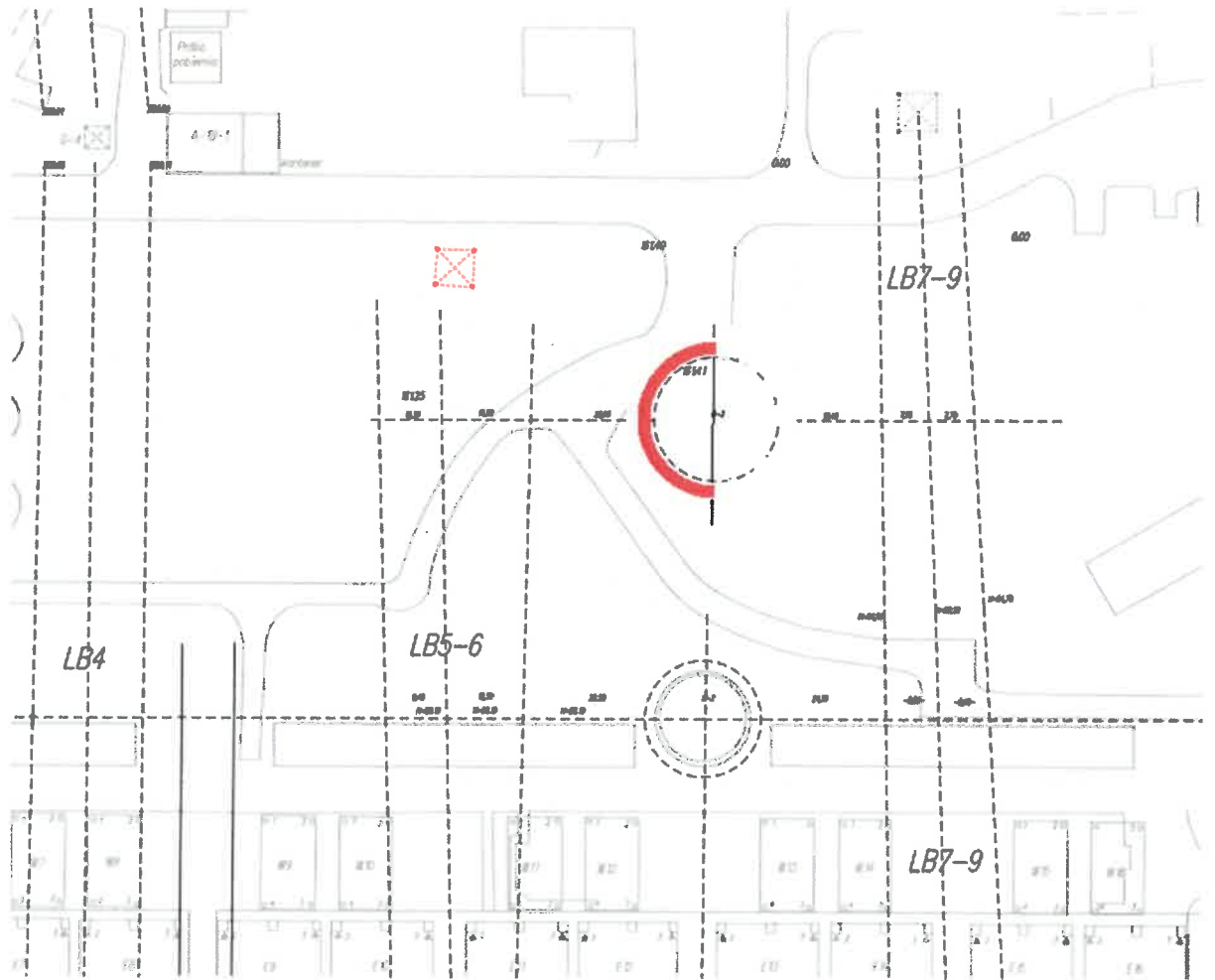

 miejsce wykonania robót

Załącznik graficzny - Lokalizacja przewodów linii WN.- Załącznik nr 3

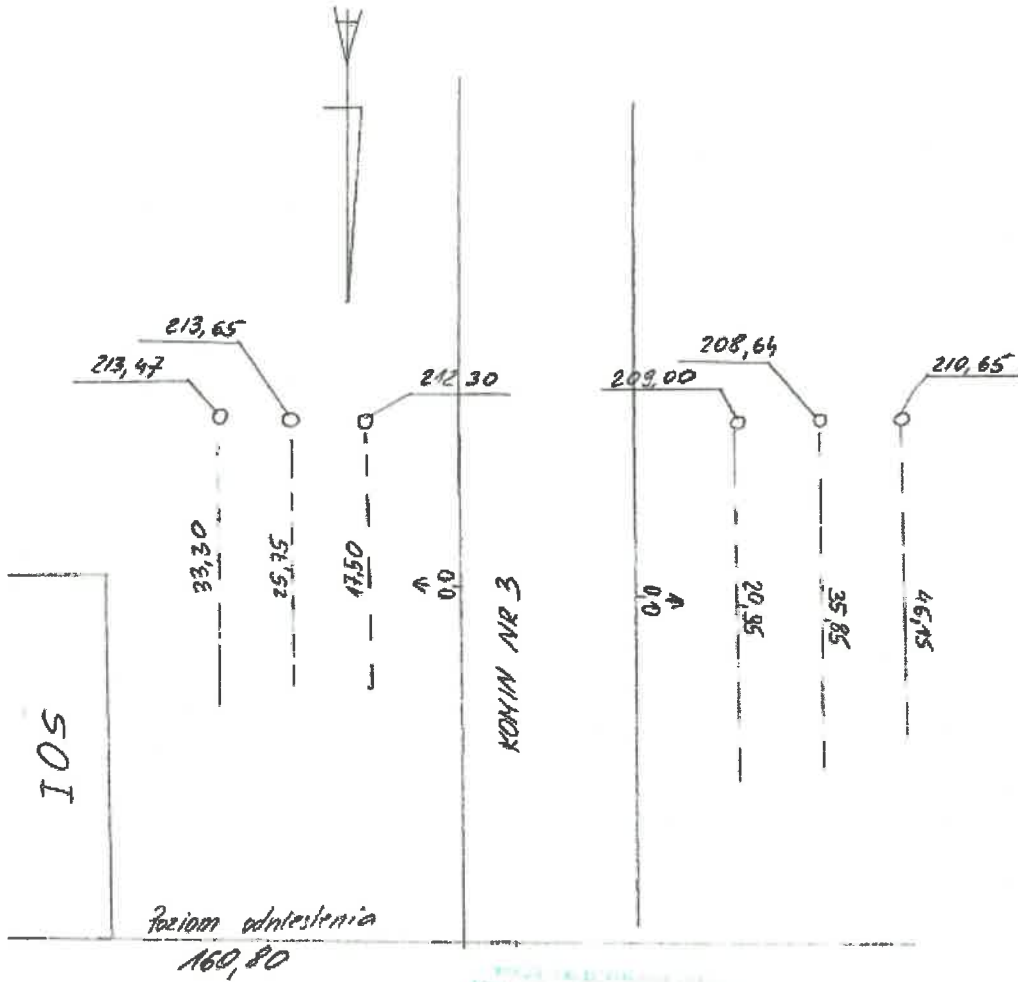

Nazwa lub symbol obiektu: Pomiar przewodów linii K-3				Rodzaj pracy	
	Data	Nazwisko i imię wykonawcy	Obwód	Przedsiębiorstwo Usług Geodezyjnych "POMIAROWIEC" ul. Zgoda 21 25-853 Kielce tel. (041) 361-47-34	
Projektant		zawartość	Województwo		
Skartownik		osobisty	Powiat		
Wykresiciel		GEODETA	Gmina		
Sprawdzający		20.04.2011		Składek państwowy nr	Dec. DMN/66/2011
				Planowany nr	20.04.2011

M

Sabat

[Handwritten signatures]

Wzór Zabezpieczenia (Gwarancji) Należytego Wykonania Umowy

.....
Pieczęć firmowa banku/ TU [●]

Miejscowość, rok-mm-dd

Beneficjent:

Enea Elektrownia Połaniec S.A.

Zawada 26

28-230 Połaniec

ZABEZPIECZENIE (GWARANCJA) NALEŻYTEGO WYKONANIA UMOWY nr [□]

Zostaliśmy poinformowani, że pomiędzy Państwem, a [●], z siedzibą w [●], ul. [●], [●] (dalej: „Wykonawca”), w dniu [●] r. została podpisana umowa nr [●] dotycząca [●] (dalej: „Umowa”) na kwotę wynagrodzenia w wysokości [●] zł (słownie: [●] złotych) netto. Wiadomo nam także, iż zgodnie z Umową, Wykonawca jest zobowiązany przedłożyć Państwu zabezpieczenie [●] w formie gwarancji bankowej/ ubezpieczeniowej.

W związku z powyższym, [●] z siedzibą w [●], przy ul. [●], [●], wpisany do Rejestru Przedsiębiorców w Sądzie Rejonowym [●] w [●], Wydział [●] Gospodarczy Krajowego Rejestru Sądowego pod numerem KRS [●], o kapitale zakładowym w kwocie [●] zł oraz kapitale wpłaconym w kwocie [●] zł, NIP: [●], Regon: [●] (dalej: „Bank”), działając na zlecenie Wykonawcy, niniejszym zobowiązuje się nieodwołalnie i bezwarunkowo zapłacić każdą kwotę do wysokości:

[●] zł

(słownie: [●] złotych [●] /100)

na Państwa pierwsze pisemne żądanie wypłaty, podpisane przez osoby upoważnione do składania oświadczeń woli w Państwa imieniu, zawierające:

- 1) oświadczenie, że Wykonawca nie wypełnił lub nieprawidłowo wypełnił swoje zobowiązania wynikające z Umowy,
- 2) zawierające kwotę roszczenia wraz z oświadczeniem, że żądana kwota jest należna z tytułu Zabezpieczenia w związku z tym, że Wykonawca nie wypełnił lub nieprawidłowo wypełnił swoje zobowiązania wynikające z Umowy.

Państwa pisemne żądanie zapłaty powinno zostać przesłane do Banku/Gwaranta na adres: [●], za pośrednictwem banku prowadzącego Państwa rachunek bankowy, celem potwierdzenia, że podpisy złożone na żądaniu wypłaty należą do osób uprawnionych do składania oświadczeń woli w Państwa imieniu.

Wszystkie wypłaty z tytułu niniejszego Zabezpieczenia są wolne od jakichkolwiek wzajemnych roszczeń, potrąceń, podatków, opłat, odsetek i innych obciążeń.

Zabezpieczenie obowiązuje od dnia [●]. Beneficjent zwróci Bankowi/Gwarantowi Zabezpieczenie w następujących terminach:

- 1) po upływie Terminu Ważności Zabezpieczenia – to jest;

- a. w wysokości 70% wartości Zabezpieczenia – to jest kwotę - w terminie 30 dni od dnia wykonania Przedmiotu Umowy i uznania go przez Zamawiającego za należyte wykonany. Zwrot tej części Zabezpieczenia nastąpi na podstawie pisemnego wniosku Wykonawcy, po stwierdzeniu przez Zamawiającego należytego jej wykonania; za stwierdzenie należytego wykonania umowy uznaje się podpisanie protokołu odbioru końcowego bez zastrzeżeń ze strony Zamawiającego.
 - b. w wysokości 30% wartości Zabezpieczenia – to jest kwotę (stanowiącego kwotę pozostawioną na zabezpieczenie roszczeń z tytułu gwarancji lub rękojmi za wady – w terminie 15 dni po upływie okresu rękojmi.
- 3) po dokonaniu przez Gwaranta, w ramach niniejszego Zabezpieczenia, płatności na Państwa rzecz, na łączną kwotę Zabezpieczenia;
 - 4) w przypadku zwolnienia Gwaranta przez Państwa ze zobowiązań wynikających z niniejszej Zabezpieczenia przed upływem Terminu Ważności Zabezpieczenia.
(dalej: „Termin Ważności Zabezpieczenia”).

Wypłata z tytułu niniejszego Zabezpieczenia nastąpi w terminie 14 dni od dnia otrzymania przez Bank/Gwaranta żądania wypłaty spełniającego wymagania określone w Zabezpieczeniu.

W przypadku dokonania wypłaty w ramach niniejszego Zabezpieczenia, kwota naszego zobowiązania z tytułu niniejszego Zabezpieczenia zostanie automatycznie zmniejszona o wartość dokonanej wypłaty.

Niniejsze Zabezpieczenie wygasa automatycznie w przypadku:

- 1) gdyby Państwa żądanie wypłaty nie zostało przekazane do Banku/ Gwarantowi w Terminie Ważności Zabezpieczenia, nawet jeśli niniejszy dokument nie zostanie zwrócony Bankowi/ Gwarantowi;
- 2) otrzymania przez Bank/ Gwaranta, Państwa pisemnego oświadczenia, podpisanego przez osoby upoważnione do składania oświadczeń woli w Państwa imieniu, zwalniającego Bank/ Gwaranta ze wszystkich zobowiązań przewidzianych w Zabezpieczeniu przed upływem Terminu Ważności Zabezpieczenia;
- 3) gdy świadczenia Banku/ Gwaranta, z tytułu niniejszego Zabezpieczenia, osiągną kwotę Zabezpieczenia;
- 4) zwrócenia do Banku/ Gwarantowi oryginału niniejszego Zabezpieczenia przed upływem Terminu Ważności Zabezpieczenia.

Niniejsze Zabezpieczenie powinno być zwrócone do Banku/ Gwarantowi:

- 1) po upływie Terminu Ważności Zabezpieczenia;
- 2) po dokonaniu przez Bank/ Gwaranta, w ramach niniejszego Zabezpieczenia, płatności na Państwa rzecz, na łączną kwotę Zabezpieczenia;
- 3) w przypadku zwolnienia Banku/ Gwaranta przez Państwa ze zobowiązań wynikających z niniejszego Zabezpieczenia przed upływem Terminu Ważności Zabezpieczenia.

Przeniesienie wierzytelności wynikających z niniejszego Zabezpieczenia jest możliwe tylko za zgodą Banku/Gwaranta.

Zabezpieczenie zostało sporządzone według przepisów prawa polskiego.

Do wszelkich praw i obowiązków wynikających z tego Zabezpieczenia stosuje się prawo Rzeczypospolitej Polskiej. Spory wynikające z Zabezpieczenia będą rozstrzygane przez [●]

.....

[●]

[pieczęć firmowa oraz podpisy osób upoważnionych

do składania oświadczeń woli w imieniu Banku/ Gwaranta]

MR
Sabex
Strona 27 z 37

Załącznik nr 4 do Umowy nr

.....
(nazwa i adres Cesjonariusza)

L. dz. nr

ZGODA NA PRZELEW WIERZYTELNOŚCI

Działając w imieniu Enea Elektrownia Połaniec Spółki Akcyjnej z siedzibą w Zawadzie (skrót firmy: Enea Elektrownia Połaniec S.A.) wpisanej do rejestru przedsiębiorców Krajowego Rejestru Sądowego pod numerem 0000053769 przez Sąd Rejonowy w Kielcach X Wydział Gospodarczy Krajowego Rejestru Sądowego, NIP 866-00-01-429, kapitał zakładowy w wysokości 713 500 000 zł w całości wpłacony, wyrażamy zgodę – **pod warunkiem pisemnego przyjęcia przez** z siedzibą w ("Cedent") oraz z siedzibą w („Cesjonariusz”) **zastrzeżeń, o których mowa w ust. 1–3 poniżej** – na dokonanie przelewu przez Cedenta na rzecz Cesjonariusza bezspornych wierzytelności pieniężnych wobec Enea Elektrownia Połaniec S.A. („Dłużnik wierzytelności”), zarówno istniejących, jak i przyszłych, z tytułu:

Umowy nr (ZZ/O/4100/...../2023/...../...../.....)
z dnia

na dostawę / wykonanie usług (...) („Umowa”)

Zastrzeżenia, których przyjęcie jest warunkiem wyrażenia zgody na przelew wierzytelności:

1. Cesjonariusz akceptuje, aby w przypadku naliczenia przez Enea Elektrownia Połaniec S.A. kar umownych dla Cedenta wynikających z Umowy, w szczególności z powodu braku realizacji dostaw / nie wykonania usług w uzgodnionych ilościach i terminach lub nie dostarczenia przez Cedenta pełnej dokumentacji wymaganej Umową, Enea Elektrownia Połaniec S.A. dokonała potrącenia wierzytelności o zapłatę kar umownych z przelanymi na Cesjonariusza wierzytelnościami Cedenta w stosunku do Enea Elektrownia Połaniec S.A. Dotyczy to również przypadku, gdy wierzytelność przysługująca względem Cedenta stała się wymagalna później niż wierzytelność będąca przedmiotem przelewu.
Cesjonariusz akceptuje również prawo Enea Elektrownia Połaniec S.A. do wstrzymania płatności w przypadkach, gdy przewiduje to Umowa, w szczególności w razie obniżenia ceny / wynagrodzenia z powodu nie dostarczenia przez Cedenta wymaganej dokumentacji.
Jednocześnie Cesjonariusz zrzeka się wobec Enea Elektrownia Połaniec S.A. wszelkich roszczeń wynikłych lub związanych z potrąceniem powyższych wierzytelności oraz wstrzymaniem płatności.
2. Cesjonariusz nie dokona, bez uprzedniej pisemnej zgody Enea Elektrownia Połaniec S.A., dalszego przelewu wierzytelności wobec Enea Elektrownia Połaniec S.A. nabytych od Cedenta. Jeżeli przyszły cesjonariusz w formie pisemnej przyjmie zastrzeżenia, o których mowa w ust. 1 – 3 niniejszego pisma, Enea Elektrownia Połaniec S.A. nie odmówi zgody bez uzasadnionej przyczyny.
3. Na fakturach wystawionych przez Cedenta dla Enea Elektrownia Połaniec S.A. zamieszczona zostanie informacja o przelewie wierzytelności i wskazany zostanie numer rachunku bankowego Cesjonariusza właściwy do dokonywania wpłat. W przypadku wskazania innego rachunku bankowego, Enea Elektrownia Połaniec S.A. nie ponosi odpowiedzialności wobec Cesjonariusza za brak zapłaty, a zapłata na rachunek bankowy wskazany na fakturze zwalnia Enea Elektrownia Połaniec S.A. z zobowiązań wynikających z Umowy.

.....
.....

Niniejszym potwierdzamy, iż przyjmujemy zastrzeżenia, o których mowa w ust. 1 – 3 niniejszego pisma.

.....
w imieniu Cesjonariusza



Sabat



Kopia polisy (certyfikatu) ubezpieczenia OC Wykonawcy



Sabat



**Obowiązek informacyjny Zamawiającego (Enea Elektrownia Połaniec S.A.)
związany z realizacją Umowy nr CRU/U/4100/____/9000____/20____/_____
(dla pełnomocników, reprezentantów, pracowników i współpracowników Wykonawcy wskazanych
do kontaktów i realizacji Umowy)**

Zgodnie z art. 13 i 14 ust. 1 i 2 Rozporządzenia Parlamentu Europejskiego i Rady (UE) 2016/679 z dnia 27 kwietnia 2016 r. w sprawie ochrony osób fizycznych w związku z przetwarzaniem danych osobowych w sprawie swobodnego przepływu takich danych oraz uchylenia dyrektywy 95/46/WE (dalej: **RODO**), Enea Elektrownia Połaniec S.A. przekazuje poniżej informacje dotyczące przetwarzania Pani/Pana danych osobowych. Informujemy że:

1. Administratorem Pana/Pani danych osobowych podanych przez Pana/Panią jest Enea Elektrownia Połaniec Spółka Akcyjna (w skrócie: Enea Elektrownia Połaniec S.A.) z siedzibą w Zawadzie 26, 28-230 Połaniec (dalej: **Administrator**).
2. Administrator wyznaczył Inspektora Ochrony Danych Osobowych z którym można się kontaktować we wszystkich sprawach związanych z przetwarzaniem Pani/Pana danych osobowych oraz realizacją przysługujących Pani/Panu praw związanych z przetwarzaniem danych osobowych. Dostępne kanały kontaktu z Inspektorem Ochrony Danych:
 - a) poprzez adres e-mail do Inspektora Ochrony Danych: eep.iod@enea.pl,
 - b) pisemnie, przesyłając korespondencję na adres: Enea Elektrownia Połaniec S.A., Zawada 26, 28-230 Połaniec, z dopiskiem 'IOD'.
3. Pana/Pani dane osobowe przetwarzane będą w celu zawarcia, rozliczenia i realizacji Umowy, realizacji obowiązków podatkowych, rachunkowych i innych obowiązków prawnych ciążących na Administratorze oraz ustalenia, dochodzenia bądź obrony przed roszczeniami związanymi z zawartą Umową.
4. Podstawą prawną przetwarzania Pani/Pana danych osobowych jest art. 6 ust. 1 lit. c/f RODO - przetwarzanie jest niezbędne do wykonania niniejszej Umowy, wypełnienia obowiązku prawnego ciążącego na Administratorze lub wynika z prawnie uzasadnionych interesów realizowanych przez Administratora.
5. Podanie przez Pana/Panią danych osobowych jest dobrowolne, ale niezbędne do realizacji Umowy.
6. Administrator pozyskał Pana/Pani dane osobowe bezpośrednio od Wykonawcy lub osoby oddelegowanej przez Wykonawcę do realizacji przedmiotu Umowy. Zakres pozyskanych danych obejmuje dane kontaktowe w tym m.in. imię (imiona), nazwisko, stanowisko lub pełnioną funkcję, adres e-mail, numer telefonu oraz dodatkowo PESEL w przypadku gdy jest Pan/Pani pełnomocnikiem.
7. Administrator może ujawnić Pana/Pani dane osobowe następującym podmiotom:
 - a) podmiotom upoważnionym na podstawie przepisów prawa,
 - b) podmiotom z Grupy Kapitałowej ENEA,
 - c) podmiotom świadczącym na rzecz Administratora obsługę techniczną, informatyczną, finansową, administracyjną, w tym m.in.: usługi prawne, IT, księgowość, serwisowe, konsultingowe, doradcze, audytowe, ochrony mienia i zakładu, archiwizacji i niszczenia dokumentów, operatorom pocztowym i firmom kurierskim.

W przypadku zawarcia z takimi podmiotami umów powierzenia przetwarzania danych osobowych, Administrator wymaga od tych dostawców usług zgodnego z przepisami prawa, adekwatnego stopnia ochrony prywatności i bezpieczeństwa Pana/Pani danych osobowych przetwarzanych przez nich w imieniu Administratora.

- 8. Pani/Pana dane osobowe będą przechowywane przez okres realizacji Umowy i wynikających z niej zobowiązań Wykonawcy oraz przez okres przedawnienia roszczeń wynikających z Umowy. Po upływie tego okresu dane osobowe będą przetwarzane tylko przez okres wymagany przepisami prawa. W przypadkach, gdy dalsze korzystanie z danych osobowych nie będzie konieczne lub nie będzie objęte obowiązkiem wynikającym z przepisów prawa, Administrator podejmie uzasadnione działania w celu usunięcia ich ze swoich systemów i archiwów, lub podejmie działania w celu anonimizacji takich danych osobowych.*
- 9. W odniesieniu do Pani/Pana danych osobowych decyzje nie będą podejmowane w sposób zautomatyzowany (nie będą podlegały profilowaniu), stosowanie do art. 22 RODO.*
- 10. Administrator danych nie ma zamiaru przekazywać Pani/Pana danych osobowych do państwa trzeciego mającego swoją siedzibę poza Europejskim Obszarem Gospodarczym.*
- 11. Przysługuje Panu/Pani prawo żądania:*
 - a. dostępu do treści swoich danych - w granicach art. 15 RODO (w przypadku gdy wykonanie obowiązków, o których mowa w art. 15 ust. 1-3 RODO, wymagałoby niewspółmiernie dużego wysiłku, Administrator może żądać od Pana/Pani wskazania dodatkowych informacji mających na celu sprecyzowanie żądania, w szczególności podania nazwy lub numeru Umowy),*
 - b. ich sprostowania – w granicach art. 16 RODO,*
 - c. ich usunięcia - w granicach art. 17 RODO,*
 - d. ograniczenia przetwarzania - w granicach art. 18 RODO,*
 - e. przenoszenia danych - w granicach art. 20 RODO,*
 - f. prawo wniesienia sprzeciwu (w przypadku przetwarzania na podstawie art. 6 ust. 1 lit. f) RODO – w granicach art. 21 RODO.*
- 12. Realizacja praw, o których mowa powyżej, może odbywać się poprzez wskazanie swoich żądań/sprzeciwu i przesłanie ich Inspektorowi Ochrony Danych dostępnymi kanałami kontaktu wyszczególnionymi w pkt. 2.*
- 13. Przysługuje Panu/Pani prawo wniesienia skargi do Prezesa Urzędu Ochrony Danych Osobowych w przypadku, gdy uzna Pan/Pani, iż przetwarzanie danych osobowych przez Administratora narusza przepisy o ochronie danych osobowych.*



Załącznik nr 7 do Umowy nr

Obowiązek informacyjny Wykonawcy (.....)
związany z realizacją Umowy nr CRU/U/4100/____/9000____/20____/____
(dla pełnomocników, reprezentantów, pracowników i współpracowników Zamawiającego wskazanych do kontaktów i realizacji Umowy)



Załącznik nr 8 do Umowy nr

Klauzula „Informacje chronione”

dla Wykonawcy

związana z realizacją Umowy

1. INFORMACJE CHRONIONE

1.1. Na potrzeby niniejszej umowy Strony przyjmują, iż przez „Informację chronioną” należy rozumieć każdą informację ujawnianą przez jedną ze Stron drugiej Stronie, w związku z prowadzonymi rozmowami w trakcie negocjacji, niezależnie od postaci, formy informacji, w tym ujawnianej poprzez zapis na dysku komputerowym, na piśmie, ustnie, wizualnie, w postaci próbek, modeli, szkiców. Za Informacje chronione, Strony uznają w szczególności informacje zawierające dane osobowe, dotyczące strategii i organizacji firmy, polityki finansowej i marketingowej, procesów technologicznych, systemów informatycznych i oprogramowania, specyfikacji technicznych surowców i gotowych wyrobów, zasad dystrybucji i zaopatrzenia, cen oraz klientów, informacje prawne i produkcyjne. Informacjami chronionymi są także:

1.1.1. wszelkie informacje uzyskane przez Stronę w związku z zawarciem lub wykonywaniem niniejszej Umowy albo przy okazji tych zdarzeń, które stanowią tajemnicę przedsiębiorstwa drugiej Strony w rozumieniu art. 11 ust. 4 ustawy z dnia 16.04.1993 r. o zwalczaniu nieuczciwej konkurencji (Dz.U. z 2018 r. poz. 419 ze zm.), chyba że informacje te są lub staną się informacjami dostępnymi publicznie na skutek zdarzeń zgodnych z prawem,

1.1.2. Informacje , o których stanowi Rozporządzenie Parlamentu Europejskiego i Rady (UE) nr 596/2014 z dnia 16 kwietnia 2014 r. w sprawie nadużyć na rynku oraz uchylające dyrektywę 2003/6/WE Parlamentu Europejskiego i Rady i dyrektywy Komisji 2003/124/WE, 2003/125/WE i 2004/72/WE (rozporządzenie MAR).

1.2. Przez Informacje chronione rozumie się również wszelkie informacje, które można uzyskać przez badanie, testowanie lub analizę Informacji chronionych, jak również sprzętu, oprogramowania, systemów, elementów systemowych lub ich części, dostarczonych przez Wykonawcę/Kontrahenta/Zleceniobiorcę/Dostawcę zewnętrznego.

1.3. Strony zobowiązują się:

1.3.1. zachować w tajemnicy informacje chronione do własnej wiadomości,

1.3.2. zachować w tajemnicy treść zawartych między stronami umów, porozumień, podpisanych listów intencyjnych,

1.3.3. wykorzystać informacje jedynie w celach określonych ustaleniami dokonanymi przez Strony, w zakresie niezbędnym do realizacji przedmiotu Umowy,

1.3.4. ograniczyć dostęp do informacji chronionych do osób, którym te informacje są niezbędne w celach określonych w pust.. 1.3.3 i którzy zostali zobowiązani do zachowania tajemnicy, na zasadach niniejszego paragrafu,

1.3.5. zapewnić, że żadna z osób otrzymujących informacje nie ujawni informacji ani ich źródła, zarówno w całości, jak i w części osobom trzecim bez uzyskania uprzednio wyraźnego upoważnienia na piśmie od Strony, której informacja lub źródło informacji dotyczy,

1.3.6. nie kopiować, nie powielać ani w żaden sposób nie rozpowszechniać jakiegokolwiek części informacji poufnych określonych w ust. 1 niniejszego paragrafu,

1.3.7. odpowiednio zabezpieczyć, chronić oraz trwale zniszczyć lub zwrócić informacje chronione natychmiast po zakończeniu realizacji zobowiązań określonych ustaleniami dokonanymi przez Strony,

1.3.8. zapewnić przestrzeganie postanowień niniejszej umowy przez swoich pracowników, podwykonawców i innych kontrahentów, którym przekazanie informacji objętych niniejszą Umową jest niezbędne do realizacji umów zawartych pomiędzy Stronami.

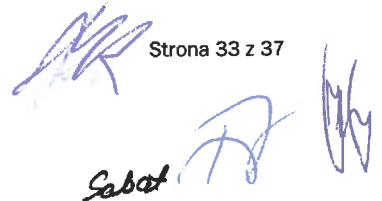

- 1.4. Niezależnie od obowiązków związanych z ochroną informacji określonych w Umowie Wykonawca/Kontrahent/Zleceniobiorca/Dostawca zewnętrzny zobowiązuje się zachować w poufności wszelkie informacje, które uzyskał w związku z zawarciem lub wykonywaniem Umowy, jeżeli ich ujawnienie mogłoby w jakikolwiek sposób naruszać renomę Zamawiającego. *Powyższe zastrzeżenie nie dotyczy udostępnienia informacji związanych z Umową w przypadkach, gdy będzie to niezbędne do prawidłowego wykonania umowy lub będzie wymagane przez stosowne przepisy prawa albo gdy udostępnienie informacji będzie niezbędne do ustalenia i dochodzenia roszczeń Wykonawcy wynikających z Umowy.*
- 1.5. Postanowienia ust. 1.4 nie będą miały zastosowania w stosunku do tych informacji uzyskanych od drugiej Strony, które:
 - 1.5.1. opublikowane, znane i urzędowo podane do publicznej wiadomości bez naruszania postanowień niniejszego paragrafu,
 - 1.5.2. są ujawniane na żądanie uprawnionych podmiotów, zgłoszone zgodnie z obowiązującymi przepisami prawa, przy czym z zastrzeżeniem bezwzględnie obowiązujących przepisów prawa Strona zobowiązana do ujawnienia jest zobowiązana do podjęcia przy ujawnianiu tych informacji wszelkich kroków mających zapewnić ochronę poufności w najszerszym dopuszczalnym przez właściwe przepisy prawne zakresie 1.4. Jednocześnie Wykonawca wyraża zgodę na podawanie do publicznej wiadomości informacji dotyczących Umowy w związku z wypełnianiem przez Zamawiającego lub podmioty z nim powiązane obowiązków informacyjnych spółek publicznych w szczególności wynikających z Rozporządzenia Parlamentu Europejskiego i Rady (UE) nr 596/2014 z dnia 16 kwietnia 2014 r. w sprawie nadużyć na rynku (rozporządzenie w sprawie nadużyć na rynku) oraz uchylającego dyrektywę 2003/6/WE Parlamentu Europejskiego i Rady i dyrektywy Komisji 2003/124/WE, 2003/125/WE i 2004/72/WE.7.7. Aby uniknąć wszelkich wątpliwości Strony ustalają, że informacje chronione otrzymane od drugiej Strony nie muszą być wyraźnie oznaczone jako poufne.



Sabat



Wykaz podwykonawców – jeżeli Umowa jest wykonywana przy udziale podwykonawców

LISTA PODWYKONAWCÓW

Lp.	Nazwa i adres Firmy - podwykonawcy	Zakres Usług

Subot

Wzór protokołu odbioruZAMAWIAJĄCY: **Enea Elektrownia Połaniec S.A., Zawada 26, 28-230 Połaniec**

WYKONAWCA:

ZAWADA, dnia2023

PROTOKÓŁ ODBIORU USŁUGI nr/2023 („Protokół”)

zrealizowanych w ramach Umowy nr

z dnia roku („Umowa”)

za okres od dnia2023 roku do dnia2023 roku

1. Przedmiot odbioru:

Wykonanie usług/robót budowlanych

2. Opis zakresu usług/robót budowlanych**Komisja odbiorowa w składzie:**

ZAMAWIAJĄCY		WYKONAWCA	
STANOWISKO	Imię i nazwisko	STANOWISKO	Imię i nazwisko
1		1	
2		2	

2.1. Potwierdza prawidłowe wykonanie powyższych usług. Usługi objęte niniejszym protokołem odbioru są wykonane zgodnie z warunkami powyższej Umowy i Strony nie wnoszą zastrzeżeń.

Załącznikami do protokołu odbioru są dokumenty:

- 2.1.1. Kosztorys powykonawczy
- 2.1.2. Zestawienie materiałów
- 2.1.3. Dokumenty jakościowe
- 2.1.4. Dokumentacja z pomiarów
- 2.1.5. Dokumentacja powykonawcza
- 2.1.6. Dokumenty odbiorowe PINB
- 2.1.7. Pozwolenie na użytkowanie
- 2.1.8.
- 2.1.9.

2.2. Komisja odstępuje od odbioru z powodów:

- 2.2.1. Niekompletne wykonanie

2.2.2. Brak dokumentów

2.2.3. Inne.....

3. Zestawienie pozycji wynagrodzenia dla wykonanych usług/robót budowlanych:

Rodzaj usług/robót budowlanych:	Ilość wykonana	Cena jedn. zł netto	Wartość zł netto	Wartość zł brutto

4. Oświadczenie Wykonawcy o podleganiu lub nie podleganiu pod Mechanizm Podzielonej Płatności MPP zgodnie z rozporządzeniem Ministra Finansów z 15 października 2019 r. w sprawie zakresu danych zawartych w ewidencji zakupu i sprzedaży oraz w deklaracjach dla podatku od towarów i usług (Dz.U. z 2019 r. poz. 1988), dotyczącego nowych plików JPK V7 dla dostaw i usług określonych w załączniku nr 15 do ustawy o VAT, dla których stosowany jest MPP w przypadku faktur o wartości powyżej 15 000 zł brutto.

Oświadczamy że przedmiotowa dostawa/usługa:	Kod PKWU
5.1. podlega pod Mechanizm Podzielonej Płatności MPP – na podstawie załącznika nr 15 do ustawy o VAT	
5.2. nie podlega pod Mechanizm Podzielonej Płatności MPP	
*niepotrzebne skreślić	

5. Podpisy Komisji:

ZAMAWIAJĄCY		WYKONAWCA	
Imię i nazwisko	podpis	Imię i nazwisko	podpis
1		1	
2		2	

